



ΕΦΗΜΕΡΙΣ ΤΗΣ ΚΥΒΕΡΝΗΣΕΩΣ

ΤΗΣ ΕΛΛΗΝΙΚΗΣ ΔΗΜΟΚΡΑΤΙΑΣ

ΑΘΗΝΑ
17 ΜΑΪΟΥ 1989

ΤΕΥΧΟΣ ΤΕΤΑΡΤΟ

ΑΡΙΘΜΟΣ ΦΥΛΛΟΥ
297

ΠΕΡΙΕΧΟΜΕΝΑ

ΑΠΑΛΛΟΤΡΙΩΣΕΙΣ

ΑΠΟΦΑΣΕΙΣ

- Καθορισμός των ορίων του αιγιαλού και δημιουργία ζώνης παραλίας στη θέση «Ψιλή Άμμος» Μαραθοκάμπου Σάμου 1
- Καθορισμός των ορίων του αιγιαλού και δημιουργία ζώνης παραλίας στη θέση «Λειβάδι - Μεσαχτή» Ικαρίας Ν. Σάμου 2

ΠΟΛΕΟΔΟΜΙΑ

ΔΙΑΤΑΓΜΑΤΑ

- Καθορισμός ζώνης οικιστικού ελέγχου, κατωτάτου ορίου κατάρτησης και λοιπών όρων και περιορισμών δόμησης στην εκτός εγκεκριμένου σχεδίου και εκτός ορίων οικισμών προϋφισταμένων του έτους 1923 περιοχή του δήμου Ιωαννιτών και των κοινοτήτων Ανατολής, Καταικά, Περάματος, Κρύας, Κρανούλας, Ελεούσας, Μεγάλου Γαρδικίου, Ροδοτοπίου, Ζωοδόχου, Βουνοπλαγιάς, Μαρμάρων, Σπαρακίου, Νεχωρόπουλου, Πεδινής, Μπάφρας, Κουτσελιού, Νεοκαισάρειας, Καστρίτσας, Λογγιάδων, Αμφιθέας, Λιγχιιάδων και Αγίου Ιωάννη (Ν. Ιωαννίνων). 3

ΑΠΑΛΛΟΤΡΙΩΣΕΙΣ

ΑΠΟΦΑΣΕΙΣ

- Αριθ. 60 (1)
Καθορισμός των ορίων του αιγιαλού και δημιουργία ζώνης παραλίας στη θέση «Ψιλή Άμμος» Μαραθοκάμπου Σάμου.

Ο ΝΟΜΑΡΧΗΣ ΣΑΜΟΥ

Έχοντας υπόψη:

1. Τις διατάξεις των άρθρων 1 μέχρι και 7 του Α.Ν. 2344/1940 «περί αιγιαλού και παραλίας», όπως τροποποιήθηκαν και συμπληρώθηκαν με τις διατάξεις του άρθρου 13 του Ν. 1078/1980 και του άρθρου 23 του Ν. 1337/1983.

2. Τις διατάξεις της παραγράφου 9 του άρθρου 1 του Κεφαλαίου Β' της 0208/181/26.4.1982 (ΦΕΚ 214/1982 Β') κοινής αποφάσεως των Υπουργών Προεδρίας της Κυβερνήσεως και Οικονομικών «Για την αναμόρφωση Συλλογικών Οργάνων Γνωμοδοτικής και Αποφασιστικής αρμοδιότητας του Υπουργείου Οικονομικών» και του άρθρου 100 του Π.Δ. 284/1988.

3. Την από 27.6.1988 έκθεση «Επιτροπής» καθορισμού των ορίων του αιγιαλού και παραλίας και θέσεων Αμμοληφίας, που καθόρισε τα όρια αιγιαλού και της παραλίας στην περιοχή «Ψιλή Άμμος» Μαραθοκάμπου Σάμου και το από Ιούνιο 1988 με κλίμακα 1:500 τοπογραφικό διάγραμμα του Αποστόλου Αθανασόπουλου μηχανικού, που θεωρήθηκε την 14.11.1989 από τη Διεύθυνση Τεχνικών Υπηρεσιών της Νομαρχίας Σάμου και συνοδεύει την έκθεση της προαναφερόμενης Επιτροπής.

4. Τη σύμφωνη γνώμη του Γενικού Επιτελείου Ναυτικού, που διατυπώθηκε στο Φ. 544.5/192/89 Σ. 530/21.4.1989 έγγραφό του.

5. Τις διατάξεις του άρθρου 1 της παραγράφου 1 του Ν. 3200/1955 «περί διοικητικής αποκεντρώσεως» σε συνδυασμό με τις διατάξεις του από 28.6.1955 Β.Δ/τος «περί εξαιρέσεως από της κατά το άρθρο 1 παράγρ. 1 του Ν. 3200/1955 αρμοδιότητας των Νομαρχών, αντικειμένων τινών αρμοδιότητας του Υπουργού των Οικονομικών» του Β.Δ. 704/1970 και του άρθρου 1 παράγραφος 5 του Π.Δ. 71/25.2.1984, σχετικά με τη μεταβίβαση αρμοδιοτήτων του Υπουργού Οικονομικών στους Νομάρχες και στις περιφερειακές Αρχές διανομαρχιακού επιπέδου, αποφασίζουμε:

Επικυρώνουμε την από 27.6.1988 έκθεση της Επιτροπής καθορισμού των ορίων του αιγιαλού και παραλίας και θέσεων Αμμοληφίας, καθώς και το από Ιούνιο 1988 τοπογραφικό διάγραμμα που την συνοδεύει, το οποίο συντάχθηκε από τον Απόστολο Αθανασόπουλο μηχανικό, με κλίμακα 1:500 και θεωρήθηκε την 14.11.1988 από τη Διεύθυνση Τεχνικών Υπηρεσιών της Νομαρχίας Σάμου, επί του οποίου η παραπάνω Επιτροπή, με κόκκινη γραμμή καθόρισε τα όρια του αιγιαλού στη θέση «Ψιλή Άμμος» Μαραθοκάμπου Σάμου, επίσης και με κίτρινη γραμμή τα όρια της παραλίας στην ίδια θέση και με κυανή γραμμή τα όρια του υφισταμένου παλαιού αιγιαλού.

Η παρούσα απόφαση μαζί με την έκθεση και το διάγραμμα που προαναφέραμε να δημοσιευθούν στην Εφημερίδα της Κυβερνήσεως.

Σάμος, 8 Μαΐου 1989

Ο Νομάρχης
ΔΗΜΗΤΡΙΟΣ ΜΑΜΩΛΗΣ

ΕΚΘΕΣΗ

Επιτροπής καθορισμού ορίων αιγιαλού παραλίας και θέσεων αμμοληφίας.

Για τον πρώτο καθορισμό των ορίων Αιγιαλού και Παραλίας στη θέση «Ψιλή Άμμος» Μαραθοκάμπου Σάμου.

Στη Σάμο σήμερα 27.6.88 ημέρα της εβδομάδας Δευτέρα και ώρα 9 π.μ. οι υπογραφόμενοι:

1. Ευμορφία Βεργή Οικ. Έφορος Καρλοβάσου, ως Πρόεδρος
2. Αριστ. Σεχιώτης Δ/ντής Τεχνικών Υπηρεσιών Σάμου

3. Ανδρ. Στυλιανόπουλος Υπολιμενάρχης Σάμου ως μέλη, αποτελούντες την Επιτροπή καθορισμού των ορίων Αιγιαλού, Παραλίας και θέσεων Αμμοληφίας των άρθρων 74 και 75 του Π.Δ. 636/1977, όπως αυτή αναμορφώθηκε 0208/181/20.4.1982 Κοινή απόφαση των Υπουργών Προεδρίας της Κυβερνήσεως και Οικονομικών και ανασυγκροτήθηκε με την ΕΦ 598/2.2.84 απόφαση του Νομάρχη Σάμου αφού συνήλαμε, ύστερα από πρόσκληση του Προέδρου αυτής, μεταβήκαμε στην ανωτέρω περιοχή και έχοντας υπόψη:

1. Τις διατάξεις του Α.Ν. 2344/1940, όπως τροποποιήθηκαν και ισχύουν και την με την εφαρμογή αυτών υπάρχουσα Δικαστηριακή και Διοικητική Νομολογία και του άρθρου 5 του ΑΝ 263/1968.

β) Την από 4.6.88 υποβληθείσα αίτηση του Δημ. και Εμμ. Κάππου κατοίκου Μαραθοκάμπου, με την οποία ζητάει να καθορισθούν τα όρια του Αιγιαλού και παραλίας στην περιοχή «Ψιλή άμμος» Μαραθοκάμπου Σάμου.

γ) Το συνταχθέν Τοπογραφικό και Υψομετρικό Διάγραμμα σε μία πινακίδα, σε κλίμακα 1:500 με ημερομηνία Ιούνιος 1988 από τον Πολ. Μηχ. Αποστ. Αθανασόπουλο και ελεγμένο κατά το δυνατόν για την ορθή αποτύπωσή του, από την Δ.Τ.Υ. Σάμου και θεωρηθέν από αυτήν 14.11.88 σύμφωνα με το άρθρο 20 του Ν. 719/1977 από τον πολιτικό μηχανικό Αριστομένη Σεχιώτη.

δ) Τη σχηματισθείσα αντίληψη, από την επιτόπιο εξέταση, του πλάτους της βρεχόμενης ζώνης της ξηράς και των λοιπών συνθηκών που τελεί αυτή, όπως μορφολογία της περιοχής, κατάσταση ακτής, κατάσταση θαλάσσιου χώρου, παλίρροια και θαλάσσια ρεύματα και επικρατούσες καιρικές συνθήκες.

ε) Όλα τα λοιπά στοιχεία που περιήλθαν στην κατοχή μας, όπως μαρτυρικές καταθέσεις, τίτλοι ιδιοκτησίας και τα από τη συσχέτιση αυτών προκύψαντα συμπεράσματα.

στ) Την ανάγκη να τεθεί ζώνη παραλίας 10 μέτρων, επειδή δεν εξυπηρετούνται οι σκοποί του άρθρου 7 του Α.Ν. 3344/1940, καθορίζει:

Επάνω στο υποβληθέν τοπογραφικό και υψομετρικό διάγραμμα:

α) Την οριογραμμή του αιγιαλού με συνεχή κόκκινη πολυγωνική

γραμμή, της οποίας οι κορυφές Α1 έως Α14 εξασφαλίζονται από σταθερά σημεία.

β) Την οριογραμμή της παραλίας με συνεχή κίτρινη πολυγωνική γραμμή της οποίας οι κορυφές Π1 έως Π14 εξασφαλίζονται από σταθερά σημεία.

γ) Την οριογραμμή του παλαιού αιγιαλού με συνεχή κυανή πολυγωνική γραμμή της οποίας οι κορυφές ΠΑ1 έως ΠΑ6 εξασφαλίζονται από σταθερά σημεία.

Αποφαινεται ότι στη ζώνη αιγιαλού και παραλίας δεν υπάρχουν κτίσματα.

Η Επιτροπή

Η Πρόεδρος
ΕΥΜΟΡΦΙΑ ΒΕΡΓΗ

Τα Μέλη

ΑΡΙΣΤ. ΣΕΧΙΩΤΗΣ, ΑΝΔΡ. ΣΤΥΛΙΑΝΟΠΟΥΛΟΣ

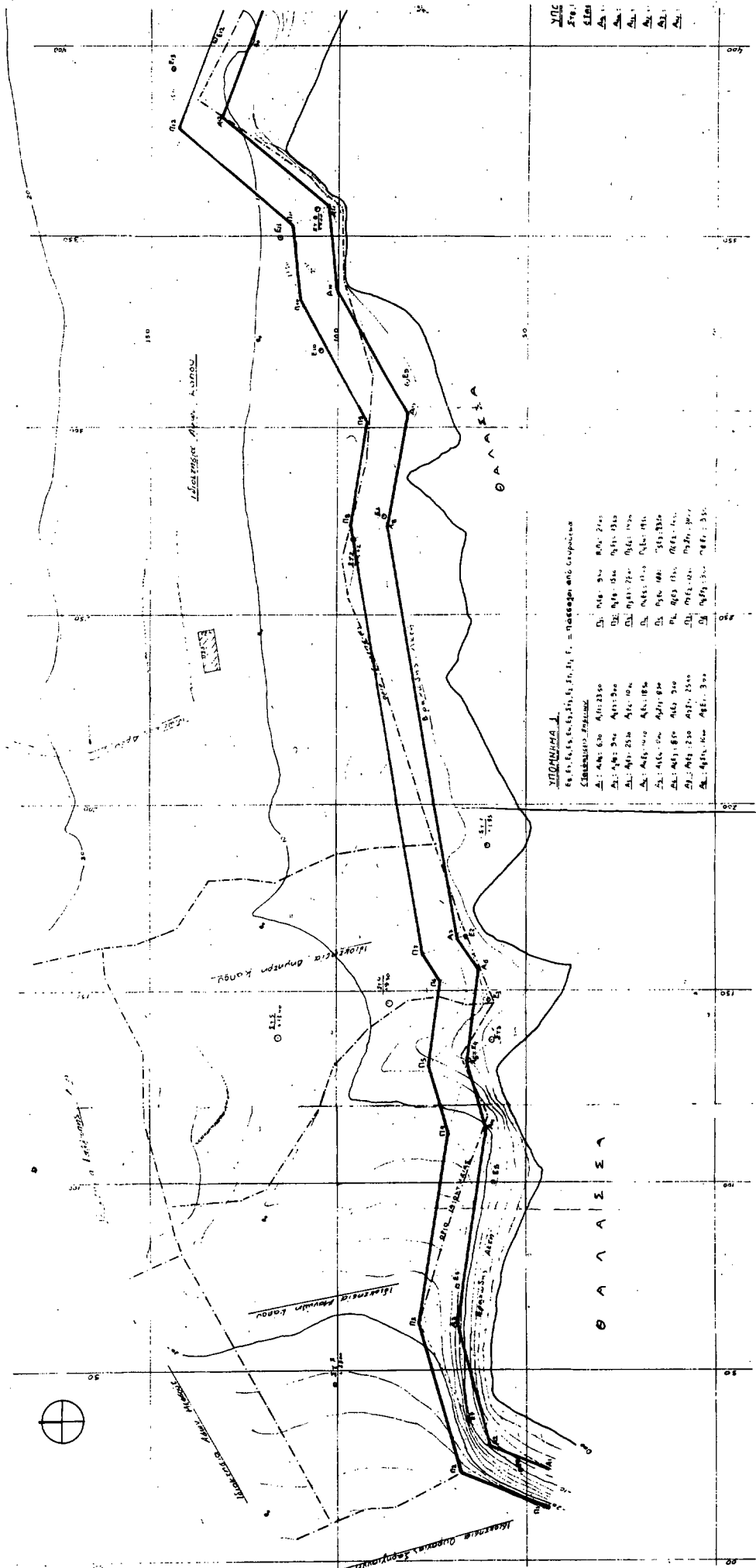

ΥΠΟΜΟΝΗ Δ.
 Εξ. 1, 2, 3, 4, 5, 6, 7, 8, 9, 10, 11, 12, 13, 14, 15, 16, 17, 18, 19, 20, 21, 22, 23, 24, 25, 26, 27, 28, 29, 30, 31, 32, 33, 34, 35, 36, 37, 38, 39, 40, 41, 42, 43, 44, 45, 46, 47, 48, 49, 50, 51, 52, 53, 54, 55, 56, 57, 58, 59, 60, 61, 62, 63, 64, 65, 66, 67, 68, 69, 70, 71, 72, 73, 74, 75, 76, 77, 78, 79, 80, 81, 82, 83, 84, 85, 86, 87, 88, 89, 90, 91, 92, 93, 94, 95, 96, 97, 98, 99, 100

Σημείο	Εξ.	Υψ.	Εξ.	Υψ.
Δ1	44	630	40	2350
Δ2	44	530	41	2300
Δ3	44	230	41	1900
Δ4	44	100	41	1800
Δ5	44	100	41	1800
Δ6	44	100	41	1800
Δ7	44	100	41	1800
Δ8	44	100	41	1800
Δ9	44	100	41	1800
Δ10	44	100	41	1800
Δ11	44	100	41	1800
Δ12	44	100	41	1800
Δ13	44	100	41	1800
Δ14	44	100	41	1800
Δ15	44	100	41	1800
Δ16	44	100	41	1800
Δ17	44	100	41	1800
Δ18	44	100	41	1800
Δ19	44	100	41	1800
Δ20	44	100	41	1800
Δ21	44	100	41	1800
Δ22	44	100	41	1800
Δ23	44	100	41	1800
Δ24	44	100	41	1800
Δ25	44	100	41	1800
Δ26	44	100	41	1800
Δ27	44	100	41	1800
Δ28	44	100	41	1800
Δ29	44	100	41	1800
Δ30	44	100	41	1800
Δ31	44	100	41	1800
Δ32	44	100	41	1800
Δ33	44	100	41	1800
Δ34	44	100	41	1800
Δ35	44	100	41	1800
Δ36	44	100	41	1800
Δ37	44	100	41	1800
Δ38	44	100	41	1800
Δ39	44	100	41	1800
Δ40	44	100	41	1800
Δ41	44	100	41	1800
Δ42	44	100	41	1800
Δ43	44	100	41	1800
Δ44	44	100	41	1800
Δ45	44	100	41	1800
Δ46	44	100	41	1800
Δ47	44	100	41	1800
Δ48	44	100	41	1800
Δ49	44	100	41	1800
Δ50	44	100	41	1800
Δ51	44	100	41	1800
Δ52	44	100	41	1800
Δ53	44	100	41	1800
Δ54	44	100	41	1800
Δ55	44	100	41	1800
Δ56	44	100	41	1800
Δ57	44	100	41	1800
Δ58	44	100	41	1800
Δ59	44	100	41	1800
Δ60	44	100	41	1800
Δ61	44	100	41	1800
Δ62	44	100	41	1800
Δ63	44	100	41	1800
Δ64	44	100	41	1800
Δ65	44	100	41	1800
Δ66	44	100	41	1800
Δ67	44	100	41	1800
Δ68	44	100	41	1800
Δ69	44	100	41	1800
Δ70	44	100	41	1800
Δ71	44	100	41	1800
Δ72	44	100	41	1800
Δ73	44	100	41	1800
Δ74	44	100	41	1800
Δ75	44	100	41	1800
Δ76	44	100	41	1800
Δ77	44	100	41	1800
Δ78	44	100	41	1800
Δ79	44	100	41	1800
Δ80	44	100	41	1800
Δ81	44	100	41	1800
Δ82	44	100	41	1800
Δ83	44	100	41	1800
Δ84	44	100	41	1800
Δ85	44	100	41	1800
Δ86	44	100	41	1800
Δ87	44	100	41	1800
Δ88	44	100	41	1800
Δ89	44	100	41	1800
Δ90	44	100	41	1800
Δ91	44	100	41	1800
Δ92	44	100	41	1800
Δ93	44	100	41	1800
Δ94	44	100	41	1800
Δ95	44	100	41	1800
Δ96	44	100	41	1800
Δ97	44	100	41	1800
Δ98	44	100	41	1800
Δ99	44	100	41	1800
Δ100	44	100	41	1800

Αριθ. 63

(2)

ΕΚΘΕΣΗ

Καθορισμός των ορίων του αιγιαλού και δημιουργία ζώνης παραλίας στη θέση «Λειβάδι - Μεσαχτή» Ικαρίας Ν. Σάμου.

Ο ΝΟΜΑΡΧΗΣ ΣΑΜΟΥ

Έχοντας υπόψη:

1. Τις διατάξεις των άρθρων 1 μέχρι και 7 του Α.Ν. 2344/1940 «περί αιγιαλού και παραλίας», όπως τροποποιήθηκαν και συμπληρώθηκαν με τις διατάξεις του άρθρου 13 του Ν. 1078/1980 και του άρθρου 23 του Ν. 1337/1983.

2. Τις διατάξεις της παραγράφου 9 του άρθρου 1 του Κεφαλαίου Β' της 0208/181/26.4.1982 (ΦΕΚ 214/1982 Β') κοινής αποφάσεως των Υπουργών Προεδρίας της Κυβερνήσεως και Οικονομικών «Για την αναμόρφωση Συλλογικών Οργάνων Γνωμοδοτικής και Αποφασιστικής αρμοδιότητας του Υπουργείου Οικονομικών» και του άρθρου 100 του Π.Δ. 284/1988.

3. Την από 16.10.1985 έκθεση «Επιτροπής καθορισμού των ορίων του αιγιαλού και παραλίας και θέσεων Αμμοληφίας», που καθόρισε τα όρια αιγιαλού και της παραλίας στην περιοχή «Λειβάδι - Μεσαχτή» Ικαρίας και το από Σεπτέμβριο 1984 1:500 τοπογραφικό διάγραμμα του Θεμιστοκλή Παπασιμάκη πολιτικού υπομηχανικού, που θεωρήθηκε την 31.10.1985 από τη Διεύθυνση Τεχνικών Υπηρεσιών της Νομαρχίας Σάμου και συνοδεύει την έκθεση της προαναφερόμενης Επιτροπής.

4. Τη σύμφωνη γνώμη του Γενικού Επιτελείου Ναυτικού, που διατυπώθηκε στο Φ. 187.2/36/Σ.135/30.1.1986 έγγραφό του.

5. Τις διατάξεις του άρθρου 1 της παραγράφου 1 του Ν. 3200/1955 «περί διοικητικής αποκεντρώσεως» σε συνδυασμό με τις διατάξεις του από 28.6.1955 Β.Δ./τος «περί εξαιρέσεως από της κατά το άρθρο 1 παράγρ. 1 του Ν. 3200/1955 αρμοδιότητας των Νομαρχών, αντικειμένων τινών αρμοδιότητας του Υπουργού των Οικονομικών» του Β.Δ. 704/1970 και του άρθρου Ι παράγραφος 5 του Π.Δ. 71/25.2.1984, σχετικά με τη μεταβίβαση αρμοδιοτήτων του Υπουργού Οικονομικών στους Νομάρχες και στις περιφερειακές Αρχές διανομαρχιακού επιπέδου, αποφασίζουμε:

Επικυρώνουμε την από 16.10.1988 έκθεση της Επιτροπής καθορισμού των ορίων του αιγιαλού και παραλίας και θέσεων Αμμοληφίας, καθώς και το από Σεπτέμβριο 1984, τοπογραφικό διάγραμμα που την συνοδεύει, το οποίο συντάχθηκε από τον Θεμιστοκλή Παπασιμάκη υπομηχανικό, με κλίμακα 1:500 και θεωρήθηκε την 31.10.1985 από τη Διεύθυνση Τεχνικών Υπηρεσιών της Νομαρχίας Σάμου, επί του οποίου η παραπάνω Επιτροπή, με κόκκινη γραμμή καθόρισε τα όρια του αιγιαλού στη θέση «Λειβάδι - Μεσαχτή» Γαλασκαρίου Ικαρίας και με κίτρινη γραμμή τα όρια της παραλίας στην ίδια θέση.

Η παρούσα απόφαση μαζί με την έκθεση και το διάγραμμα που προαναφέραμε να δημοσιευθούν στην Εφημερίδα της Κυβερνήσεως.

Σάμος, 10 Μαΐου 1989

Ο Νομάρχης
ΔΗΜΗΤΡΙΟΣ ΜΑΜΩΛΗΣ

Επιτροπής καθορισμού ορίων αιγιαλού παραλίας και θέσεων αμμοληφίας.

Για τον πρώτο καθορισμό των ορίων Αιγιαλού και Παραλίας στη θέση Λειβάδι έως παραλία Μεσαχτής στην Ικαρία.

Ικαρία σήμερα 16.10.1985 ημέρα της εβδομάδας Τετάρτη και ώρα 11.00 π.μ. οι υπογραφόμενοι:

1. Ευστάθιος Δημητρόπουλος Οικ. Έφορος Ικαρίας, ως Πρόεδρος

2. Αριστομένης Σχελιώτης Δ/ντής Τεχνικών Υπηρεσιών Σάμου

3. Νικόλαος Περγάμαλης Λιμενάρχης Σάμου, ως μέλη, αποτελούντες την Επιτροπή καθορισμού των ορίων Αιγιαλού, Παραλίας και θέσεων Αμμοληφίας των άρθρων 74 και 75 του Π.Δ. 636/1977, όπως αυτή αναμορφώθηκε 0208/181/20.4.1982 Κοινή απόφαση των Υπουργών Προεδρίας της Κυβερνήσεως και Οικονομικών και ανασυγκροτήθηκε με την ΕΦ 598/2.2.84 απόφαση του Νομάρχη Σάμου αφού συνήλθαμε, ύστερα από πρόσκληση του Προέδρου αυτής, μεταβήκαμε στην ανωτέρω περιοχή και έχοντας υπόψη:

α) Τις διατάξεις του Α.Ν. 2344/1940, όπως τροποποιήθηκαν και ισχύουν και την με την εφαρμογή αυτών υπάρχουσα Δικαστηριακή και Διοικητική Νομολογία και του άρθρου 5 του ΑΝ 263/1968.

β) Την από 10.4.85 υποβληθείσα αίτηση του Μηχ/κού Παπασιμάκη Θεόδωρου κατοίκου Ικαρίας με την οποία ζητάει να καθορισθούν τα όρια του Αιγιαλού και παραλίας στην περιοχή «Λειβάδι έως παραλία Μεσαχτή».

γ) Το συνταχθέν Τοπογραφικό και Υψομετρικό Διάγραμμα σε μία πινακίδα, σε κλίμακα 1:500 με ημερομηνία Σεπτέμβριος 1984 από τον Πολιτ. Υπομηχανικό Θεμιστοκλή Ν. Παπασιμάκη και ελεγμένο κατά το δυνατόν για την ορθή αποτύπωσή του, από την Δ.Τ.Υ. Σάμου και θεωρηθέν από αυτήν την 31.10.1985 σύμφωνα με το άρθρο 20 του Ν. 719/1977.

δ) Τη σχηματισθείσα αντίληψη, από την επιτόπιο εξέταση, του πλάτους της βρεχόμενης ζώνης της ξηράς και των λοιπών συνθηκών που τελεί αυτή, όπως μορφολογία της περιοχής, κατάσταση ακτής, κατάσταση θαλάσσιου χώρου, παλίρροια και θαλάσσια ρεύματα και επικρατούσες καιρικές συνθήκες.

ε) Τίθεται ζώνη παραλίας 10.00 μ. επειδή δεν εξυπηρετούνται οι σκοποί της παραγρ. 1 του άρθρου 7 του Π.Ν. 2344/40.

στ) Όλα τα λοιπά στοιχεία που περιήλθαν στην κατοχή μας, όπως μαρτυρικές καταθέσεις, τίτλοι ιδιοκτησίας και τα από τη συσχέτιση αυτών προκύψαντα συμπεράσματα, καθορίζει:

Επάνω στο υποβληθέν τοπογραφικό και υψομετρικό διάγραμμα:

α) Την οριογραμμή του αιγιαλού με συνεχή κόκκινη πολυγωνική γραμμή, της οποίας οι κορυφές Α1 έως Α15 εξασφαλίζονται από σταθερά σημεία.

β) Την οριογραμμή της παραλίας με συνεχή κίτρινη πολυγωνική γραμμή της οποίας οι κορυφές Π1 έως Π15 εξασφαλίζονται από σταθερά σημεία.

Αποφαινεται ότι δεν υφίσταται παλαιός Αιγιαλός και ότι στην ζώνη του Αιγιαλού και της Παραλίας δεν εξαιρούνται τα υπάρχοντα κτίσματα.

Η Επιτροπή

Ο Πρόεδρος

ΕΥΣΤΑΘΙΟΣ ΔΗΜΗΤΡΟΠΟΥΛΟΣ

Τα Μέλη

ΑΡΙΣΤΟΜΕΝΗΣ ΣΧΕΛΙΩΤΗΣ, ΝΙΚΟΛΑΟΣ ΠΕΡΓΑΜΑΛΗΣ

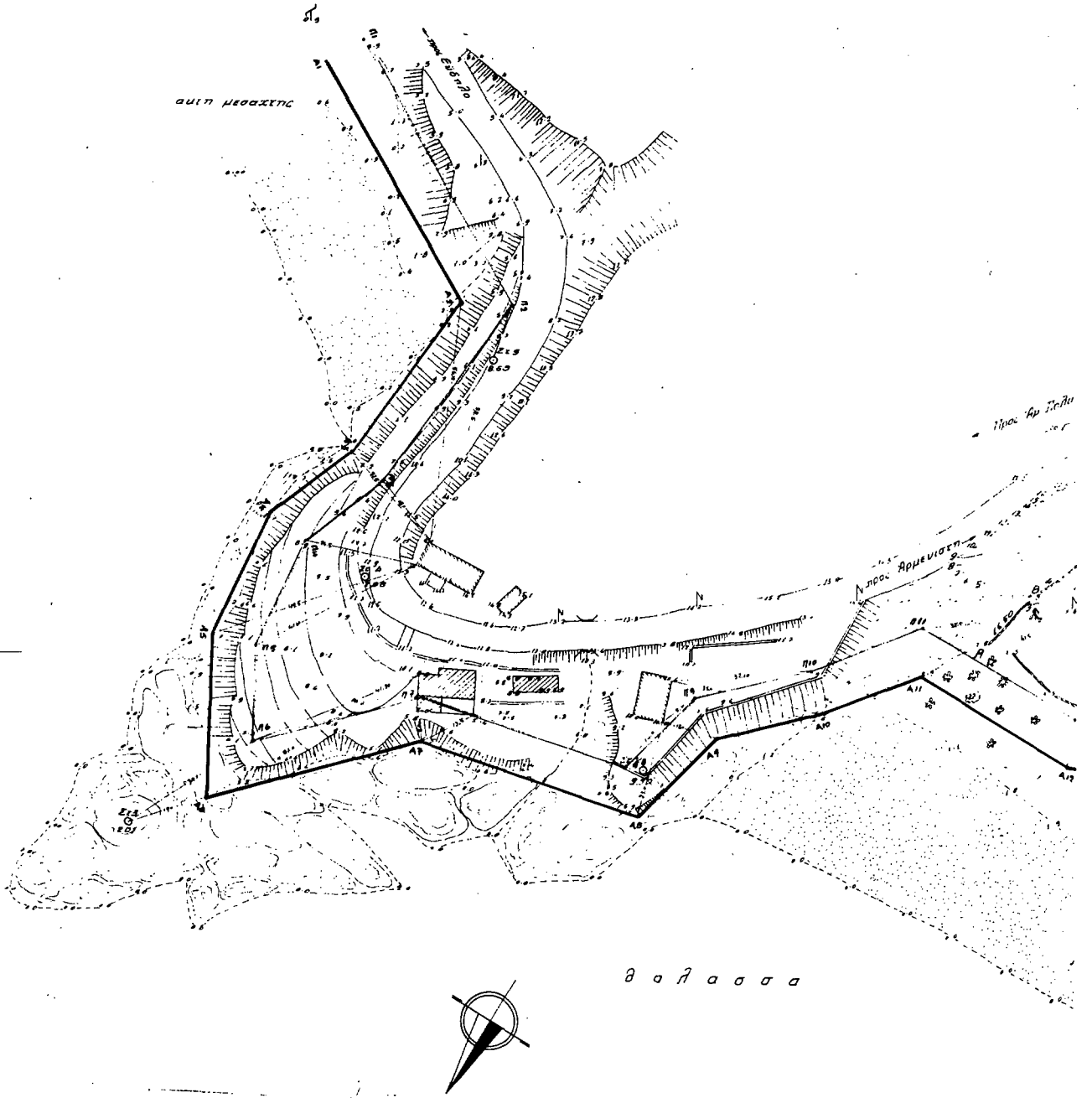

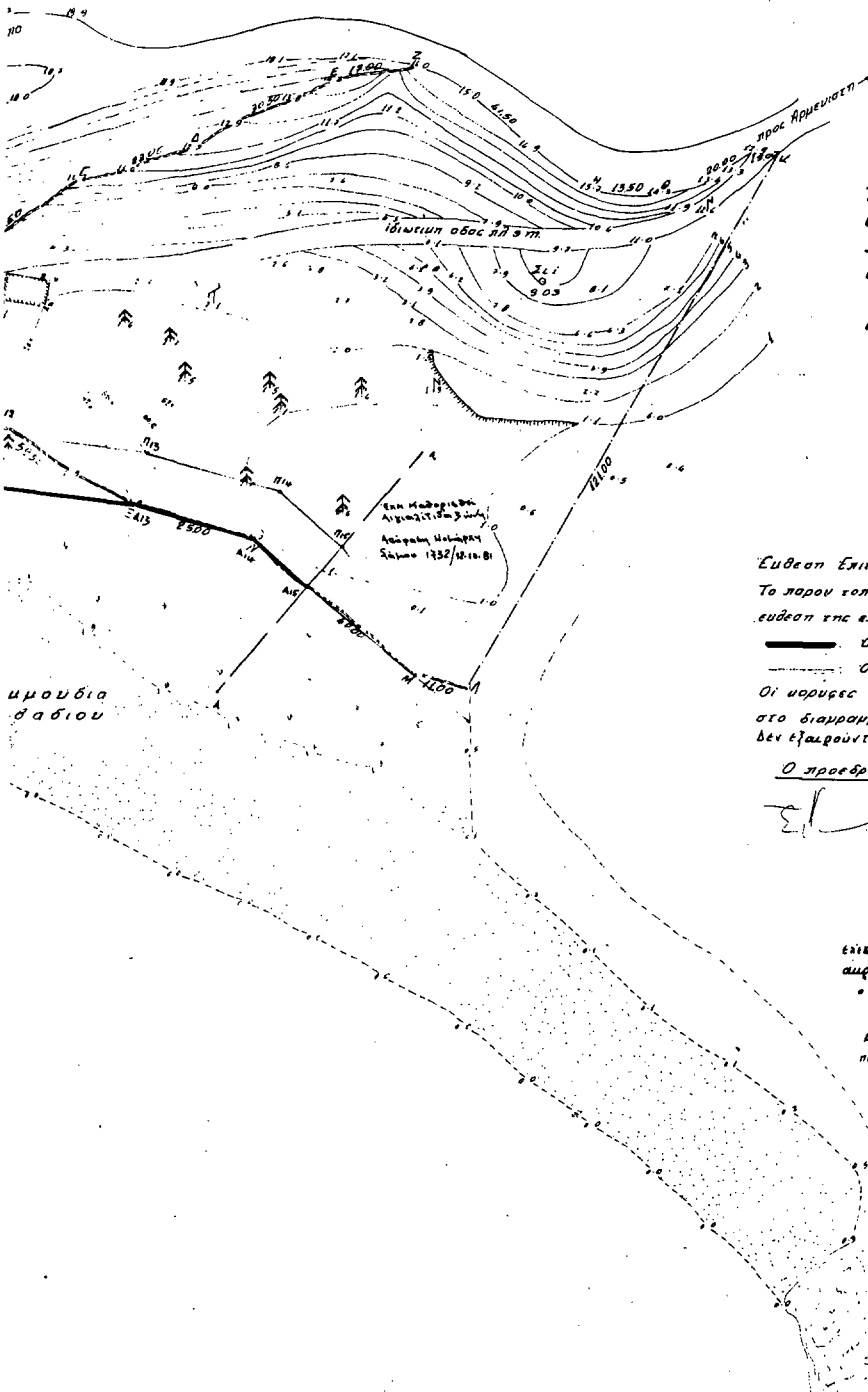

τοπογραφικό διάγραμμα περιοχής
από παραλία Λιδίου έως
παραλία μεσαίτις
υψόμετρο 1:500

Ισχύει Σεπτέμβριος 1984

Ο ΜΠΑΝΙΩΣ

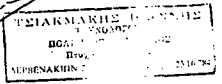

Επίσημη Έγκριση

Το παρόν τοπογραφικό διάγραμμα συνοδεύει την από 16.10.1983
επίσημη της επιτροπής καθορισμού των ορίων σημάτων άδρα 24.72

— Οριογραμμή σημάτων Α1...Α15

- - - - - Οριογραμμή παραλίας Π1...Π15

Οι υδροίκες εξασφαλίζονται από σταθερά σημεία όπως σημειώνονται
στο διάγραμμα.

Δεν εξαφρονείται της 3ης της παραλίας τα υπάρχοντα κτίσματα

Ο πρόεδρος ή τμήματα αυτών. το δέχο.

(Signature)



επίσημη έγκριση κατά το Διάκο
αριθμός 176/10.10.83
ο Αντίν Τ. Υ.

επίσημη
αριθμός 31.10.83
ο Αντίν Τ. Υ.

Αρμόδιος Έκδοσης
Πολ. Μηχ. με Α' βαθμό

Αρμόδιος Έκδοσης
Πολ. Μηχ. με Α' βαθμό

ΠΟΛΕΟΔΟΜΙΑ ΔΙΑΤΑΓΜΑΤΑ

Καθορισμός ζώνης οικιστικού ελέγχου, κατωτάτου ορίου κατάτμησης και λοιπών όρων και περιορισμών δόμησης στην εκτός εγκεκριμένου σχεδίου και εκτός ορίων οικισμών προϋφισταμένων του έτους 1923 περιοχή του δήμου Ιωαννινών και των κοινοτήτων Ανατολής, Καταικά, Περάματος, Κρύας, Κρανούλας, Ελεούσας, Μεγάλου Γαρδικίου, Ροδοτοπίου, Ζωοδόχου, Βουνοπλαγιάς, Μαρμάρων, Σταυρακίου, Νεοχωρόπουλου, Πεδινής, Μπάφρας, Κουτσελιού, Νεοκαισάρειας, Καστρίτσας, Λογγάδων, Αμφιθέας, Λιγκιάδων και Αγίου Ιωάννη (ν. Ιωαννίνων).

Ο ΠΡΟΕΔΡΟΣ ΤΗΣ ΕΛΛΗΝΙΚΗΣ ΔΗΜΟΚΡΑΤΙΑΣ

Έχοντας υπόψη:

1. Τις διατάξεις της παραγρ. 1 του άρθρου 29 του ν. 1337/1983 «Επέκταση των πολεοδομικών σχεδίων, οικιστική ανάπτυξη και σχετικές ρυθμίσεις» (Α' 33) όπως τροποποιήθηκε με την παράγρ. 14 του άρθρου 8 του ν. 1512/1985 «Τροποποίηση και συμπλήρωση πολεοδομικών διατάξεων, ρύθμιση συναφών θεμάτων και θεμάτων Ταμείου Νομικών» (Α' 4).

2. Τις διατάξεις των παραγρ. 1 και 2 του άρθρου 21 του ν. 1650/1986 «Για την προστασία του περιβάλλοντος» (Α' 160).

3. Τις διατάξεις των άρθρων 3 και 28 (παράγρ. 2 και 3) του ν. 1577/1985 «ΓΟΚ» (Α' 210) όπως τροποποιήθηκε με την παράγρ. 1 του άρθρου 1 του ν. 1772/1988 «Τροποποίηση διατάξεων του ν. 1577/1985 «ΓΟΚ» και άλλες σχετικές διατάξεις» (Α' 91).

4. Τις διατάξεις του άρθρου 23 (παρ. 1) του ν. 1556/1985 «Κυβέρνηση και Κυβερνητικά Όργανα» (Α' 137).

5. Τις διατάξεις του άρθρου 9 του υπ' αριθ. 437/1985 π.δ/τος «Καθορισμός και ανακατανομή των αρμοδιοτήτων των Υπουργείων» (Α' 157).

6. Τις διατάξεις του άρθρου 1 του υπ' αριθ. 456/1985 π.δ/τος «Μεταφορά αρμοδιοτήτων υπηρεσιών και προσωπικού στα Υπουργεία Περιβάλλοντος, Χωροταξίας και Δημοσίων Έργων, Βιομηχανίας, κ.λπ.» (Α' 163).

7. Την υπ' αριθ. 77/1984 γνωμοδότηση του δημοτικού συμβουλίου Ιωαννινών.

8. Την υπ' αριθ. 28/1988 γνωμοδότηση του κοινοτικού συμβουλίου Νεοκαισάρειας.

9. Την υπ' αριθ. 24/1984 γνωμοδότηση του κοινοτικού συμβουλίου Ανατολής.

10. Την υπ' αριθ. 22/1984 γνωμοδότηση του κοινοτικού συμβουλίου Σταυρακίου.

11. Την υπ' αριθ. 10/1984 γνωμοδότηση του κοινοτικού συμβουλίου Λογγάδων.

12. Την υπ' αριθ. 11/1984 γνωμοδότηση του κοινοτικού συμβουλίου Λιγκιάδων.

13. Την υπ' αριθ. 8/1984 γνωμοδότηση του κοινοτικού συμβουλίου Αγίου Ιωάννη.

14. Την υπ' αριθ. 22/1984 γνωμοδότηση του κοινοτικού συμβουλίου Καστρίτσας.

15. Την υπ' αριθ. 17/1984 γνωμοδότηση του κοινοτικού συμβουλίου Ροδοτοπίου.

16. Την υπ' αριθ. 8/84 γνωμοδότηση του κοινοτικού συμβουλίου Κουτσελιού.

17. Την υπ' αριθ. 17/1985 γνωμοδότηση του κοινοτικού συμβουλίου Μεγάλου Γαρδικίου.

18. Την υπ' αριθ. 27/1985 γνωμοδότηση του κοινοτικού συμβουλίου Ζωοδόχου.

19. Την υπ' αριθ. 37/1985 γνωμοδότηση του κοινοτικού συμβουλίου Αμφιθέας.

20. Την υπ' αριθ. 58/1985 γνωμοδότηση του κοινοτικού συμβουλίου Βουνοπλαγιάς.

21. Την υπ' αριθ. 36/1985 γνωμοδότηση του κοινοτικού συμβουλίου Κρύας.

22. Τα υπ' αριθ. οικ. ΕΠΑ 107/29.2.1984 και οικ. ΕΠΑ 315/6.8.1985 έγγραφα του Τμήματος Πολεοδομίας και Πολεοδομικών Εφαρμογών Νομαρχίας Ιωαννίνων προς τους δήμους και κοινότητες.

23. Το γεγονός ότι οι κοινότητες Νεοχωρόπουλου, Πεδινής, Καταικά, Περάματος, Κρανούλας, Ελεούσας, Μαρμάρων και Μπάφρας

δεν γνωμοδότησαν.

24. Την υπ' αριθ. 14/1988 γνωμοδότηση του Συμβουλίου Χωροταξίας, Οικισμού και Περιβάλλοντος νομού Ιωαννίνων.

25. Την υπ' αριθ. 26/1989 γνωμοδότηση του Συμβουλίου της Επικρατείας, με πρόταση του Υπουργού Περιβάλλοντος, Χωροταξίας και Δημοσίων Έργων, αποφασίζουμε:

Άρθρο 1

Καθορίζεται ζώνη οικιστικού ελέγχου (ΖΟΕ) στην εκτός σχεδίου και εκτός ορίων οικισμών προϋφισταμένων του έτους 1923 περιοχή του δήμου Ιωαννινών και των κοινοτήτων Ανατολής, Καταικά, Περάματος, Κρύας, Κρανούλας, Ελεούσας, Μεγάλου Γαρδικίου, Ροδοτοπίου, Ζωοδόχου, Βουνοπλαγιάς, Μαρμάρων, Σταυρακίου, Νεοχωρόπουλου, Πεδινής, Μπάφρας, Κουτσελιού, Νεοκαισάρειας, Καστρίτσας, Λογγάδων, Αμφιθέας, Λιγκιάδων και Αγίου Ιωάννη του νομού Ιωαννίνων, όπως το όριο της ζώνης φαίνεται με πράσινη γραμμή και ορίζεται από τα σημεία 1, 2, 3... 22 στα δύο σχετικά πρωτότυπα διαγράμματα (B1 και B2) σε κλίμακα 1:25.000 που θεωρήθηκαν από τον Προϊστάμενο της Διεύθυνσης Τοπογραφικών Εφαρμογών με την υπ' αριθ. 2678/1989 πράξη του και που συνοπτικά τους αντίτυπα δημοσιεύονται με το παρόν διάταγμα.

Ειδικότερα το όριο της ζώνης ορίζεται ως εξής:

Αρχίζει από το σημείο 1 (τομή διοικητικού ορίου κοινότητας Νεοκαισάρειας και εθνικής οδού Αθηνών - Ιωαννίνων), ακολουθεί το παραπάνω όριο της κοινότητας Νεοκαισάρειας έως τη συνάντησή τους (σημείο 2) με το δρόμο προς Μπάφρα - Κουτσελιό - Πλατάνια, το οποίο ακολουθεί έως το σημείο τομής του με χαντάκι (σημείο 3). Ακολουθεί προς βορρά το χαντάκι μέχρι τη συνάντησή του με τον δρόμο για Καστρίτσα (σημείο 4) στη συνέχεια ακολουθεί το δρόμο από Καστρίτσα προς Λογγάδες, περνώντας από το σημείο 5, που είναι το σημείο της διακλάδωσης των δρόμων προς Δροσοχώρι και Λογγάδες - Βασιλική έως το σημείο 6, που είναι το σημείο όπου ο δρόμος Καστρίτσα - Λογγάδες συναντά το όριο του εγκεκριμένου σχεδίου των Λογγάδων. Ακολουθεί την ευθεία 6-7 όπου το σημείο 7 ορίζεται επί του διοικητικού ορίου της κοινότητας Λογγάδων και σε απόσταση 800 μ. από το σημείο τομής του με την εθνική οδό Ιωαννίνων - Τρικάλων (σημείο 8).

Ακολουθεί το διοικητικό όριο της κοινότητας έως το σημείο 9 που είναι το σημείο συνάντησης των διοικητικών ορίων των κοινοτήτων Λογγάδων - Κρυόβρυσης - Λιγκιάδων και στη συνέχεια ακολουθεί γραμμή παράλληλη προς τον δρόμο Ιωαννίνων - Τρικάλων έως το σημείο 10 που είναι το σημείο εισόδου στον οικισμό Λιγκιάδων (τομή ορίου του οικισμού και δρόμου) παρακάμπτοντας την εντός ορίων του οικισμού Λιγκιάδων περιοχή. Συνεχίζει προς βορρά με την ευθεία 10-11 όπου 11 είναι το σημείο συνάντησης των διοικητικών ορίων των κοινοτήτων Περάματος - Λιγκιάδων - Κρύας και στη συνέχεια με τις ευθείες 11-12 και 12-13 όπου 12 είναι η εκκλησία του Αγίου Ιωάννη και 13 η εκκλησία της Αγίας Παρασκευής. Ακολουθεί την ευθεία 13-14 όπου 14 είναι η είσοδος στον οικισμό Κρανούλα παρακάμπτοντας το όριο του οικισμού.

Στη συνέχεια ακολουθεί το δρόμο από Κρανούλα προς Ιωάννινα και στην προέκτασή του κατά 300 μ. μετά τη διασταύρωση του δρόμου αυτού με το δρόμο Ιωαννίνων - Κόνιτσας. Συνεχίζει προς νότο με γραμμή παράλληλη του δρόμου αυτού έως το σημείο 15, που ορίζεται αν φέρουμε κάθετη επί του δρόμου Ιωαννίνων - Κόνιτσας από το σημείο 16 (τομή δρόμου προς Μ. Γαρδικία και διοικητικών ορίων των κοινοτήτων).

Ακολουθεί προς τα δυτικά την ευθεία 15-16, το δρόμο προς Μεγάλο Γαρδικίο, το όριο του οικισμού Μεγ. Γαρδικίου, τις ευθείες γραμμές που χαράσσονται παράλληλα προς τις πλευρές της ΒΙΠΕ Ροδοτοπίου και σε απόσταση 300 μ. από αυτές, το όριο οικισμού Ροδοτοπίου έως το σημείο 17 (σημείο τομής του δρόμου που οδηγεί στο Ροδοτόπι με το όριο του οικισμού).

Συνεχίζει προς νότο ακολουθώντας την ευθεία 17-18 όπου 18 είναι σημείο του διοικητικού ορίου της κοινότητας Ζωοδόχου και σε απόσταση 500 μ. από το σημείο τομής των διοικητικών ορίων των κοινοτήτων Ζωοδόχου, Βουνοπλαγιάς και Πετραλώνων στη συνέχεια ακολουθεί το διοικητικό όριο της κοινότητας Πετραλώνων έως το σημείο τομής των ορίων των κοινοτήτων Βουνοπλαγιάς, Μαρμάρων και Πετραλώνων μετά το όριο των κοινοτήτων Βουνοπλαγιάς, Μαρμάρων για 1.000 μ. (σημείο 19) και από εκεί προς νότο γραμμή παράλληλη προς το όριο της κοινότητας Μαρμάρων παρακάμπτοντας το όριο του οικισμού Μαρμάρων έως το όριο των κοινοτήτων Μαρμάρων - Νεοχωρόπουλου.

Στη συνέχεια ακολουθεί το όριο των κοινοτήτων Νεοχωρόπουλου και Πεδινής έως το σημείο 20 όπου το όριο της κοινότητας Πεδινής συναντά το δρόμο Πεδινής - Καρμήρας τον οποίο ακολουθεί μέχρι τη διασταύ-

ρωση (σημείο 21).

Ακολουθεί την ευθεία 21-22 όπου 22 είναι κοινό όριο των κοινοτήτων Πεδιάς, Νεοκαισάρειας και Αμπελείας και τέλος ακολουθεί την ευθεία 22-1.

Άρθρο 2

Μέσα στην Ζ.Ο.Ε. όπως περιγράφεται στο προηγούμενο άρθρο, καθορίζονται κατά περιοχές, που φαίνονται με στοιχεία Χ, 1, 2α, 2β, 2γ, 2δ, 3, 4, 5α, 5β, 5γ, 5δ, 5ε, 6, 7, 8, 9α, 9β, 9γ, 10α, 10β, 11, 12 και 13 στα παραπάνω δύο διαγράμματα και στα άλλα δύο σχετικά πρωτότυπα διαγράμματα (Α1 και Α2) σε κλίμακα 1:10.000 που θεωρήθηκαν από τον Προϊστάμενο της Διεύθυνσης Τοπογραφικών Εφαρμογών με την υπ' αριθ. 2678/1989 πράξη του και που συνοπτικά τους αντίτυπα δημοσιεύονται με το παρόν διάταγμα, κατώτατο όριο κατάτμησης, χρήσεις γης, όροι και περιορισμοί δόμησης, όπως στο επόμενο άρθρο.

Άρθρο 3

Α. Περιοχή με στοιχείο Χ (χάρτης Α1-Α2 κλίμ. 1:10.000, Β1-Β2 κλίμ. 1:25.000).

1. Περιλαμβάνει την έκταση της καθοριζόμενης Ζ.Ο.Ε. εκτός των εκτάσεων των περιοχών που αναφέρονται στα επόμενα κεφάλαια.

2α. Το κατώτατο όριο κατάτμησης και αρτιότητας των γηπέδων ορίζεται σε οκτώ (8) στρέμματα.

β. Κατά παρέκκλιση θεωρούνται άρτια και οικοδομήσιμα τα γήπεδα εφόσον έχουν: βα) ελάχιστο εμβαδόν τέσσερα (4) στρέμματα κατά τη δημοσίευση του παρόντος διατάγματος και ββ) τα ελάχιστα όρια αρτιότητας κατά τις αντίστοιχες ημερομηνίες όπως ορίζονται με τις διατάξεις της παραγρ. 2 του άρθρου 1 του από 24.5.1985 π.δ/τος (Α' 270).

3α. Στην περιοχή αυτή απαγορεύονται οι χρήσεις:

- χοιροστασιών
- πτηνοτροφείων
- σφαγείων
- βιομηχανικών εγκαταστάσεων μέσης και υψηλής όχλησης
- λατομείων αδρανών υλικών και μονάδων κοπής και επεξεργασίας μαρμάρου

- τουριστικών εγκαταστάσεων Δ και Ε τάξης

β. Επίσης απαγορεύεται γύρω από το όριο του χώρου του νοσοκομείου Δουρούτης.

- η χρήση γραφείων τελετών σε απόσταση χιλίων (1.000) μέτρων

- η χρήση τουριστικών εγκαταστάσεων και κέντρων διασκέδασης σε απόσταση πεντακοσίων (500) μέτρων

- η χρήση βιομηχανικών και γεωργικοκτηνοτροφικών εγκαταστάσεων σε απόσταση οκτακοσίων (800) μέτρων.

4α. Για την ανέγερση των επιτρεπομένων βιομηχανικών εγκαταστάσεων απαιτείται μελέτη περιβαλλοντικών επιπτώσεων τύπου Β, όπως το αρχείο της καθορίζεται με το υπ' αριθ. 1180/1981 π.δ/γμα (Α' 293).

β. Για την ανέγερση γεωργικών αποθηκών επιφανείας άνω των πενήντα (50) τ.μ. απαιτείται σύμφωνη γνώμη της Διεύθυνσης Γεωργίας Νομαρχίας Ιωαννίνων.

γ. Για τους λοιπούς όρους και περιορισμούς δόμησης των επιτρεπομένων χρήσεων (εκτός των κτιρίων δημοσίων ή κοινωφελών σκοπών) εφαρμόζονται κατά χρήση οι διατάξεις των από 6.10.1978 (Α' 538) και 24.5.1985 (Α' 270) Π.Δ/γμάτων όπως ισχύουν.

Β. Περιοχή με στοιχείο 1 (γεωργική γη υψηλής παραγωγικότητας) (χάρτης Α-Α2 κλίμ. 1:10.000, Β1-Β2 κλίμ. 1:25.000).

1α. Το κατώτατο όριο κατάτμησης και αρτιότητας των γηπέδων ορίζεται σε οκτώ (8) στρέμματα.

β. Κατά παρέκκλιση θεωρούνται άρτια και οικοδομήσιμα τα γήπεδα τα οποία κατά τη δημοσίευση του παρόντος διατάγματος έχουν ελάχιστο εμβαδόν τέσσερα (4) στρέμματα.

2. Στην περιοχή αυτή επιτρέπονται οι χρήσεις:

- κατοικιών
- θερμοκηπίων
- αντλητικών εγκαταστάσεων
- γεωργικών αποθηκών

3. Οι όροι και περιορισμοί δόμησης των παραπάνω χρήσεων καθορίζονται ως εξής:

α. Μέγιστη συνολική επιφάνεια ορόφων των κτιρίων για χρήση κατοικίας εκατόν είκοσι (120) τ.μ.

β. Αριθμός ορόφων των κτιρίων γεωργικών αποθηκών ένας (1) με μέγιστο επιτρεπόμενο ύψος τέσσερα και μισό (4,50) μέτρα και μέγιστη συνολική επιφάνεια εκατό (100) τ.μ.

γ. Για την έκδοση των οικοδομικών αδειών απαιτείται σύμφωνη

γνώμη της Διεύθυνσης Γεωργίας Νομαρχίας Ιωαννίνων.

Για τους λοιπούς όρους και περιορισμούς δόμησης των παραπάνω χρήσεων εφαρμόζονται κατά χρήση οι διατάξεις του από 24.5.1985 (Α' 270) Π.Δ/τος όπως ισχύουν.

Γ. Περιοχή με στοιχείο 2α (χάρτης Α2 κλίμ. 1:10.000).

1. Περιλαμβάνει την έκταση γύρω από το εγκεκριμένο ρυμοτομικό σχέδιο του οικισμού Παμβώτιδας.

2α. Το κατώτατο όριο κατάτμησης και αρτιότητας των γηπέδων ορίζεται σε τέσσερα (4) στρέμματα.

β. Κατά παρέκκλιση θεωρούνται άρτια και οικοδομήσιμα τα γήπεδα εφόσον έχουν τα ελάχιστα όρια αρτιότητας κατά τις αντίστοιχες ημερομηνίες όπως ορίζονται με τις διατάξεις της παραγρ. 2 του άρθρου 1 του από 24.5.1985 Π.Δ/τος (Α' 270).

3. Στην περιοχή αυτή επιτρέπονται οι χρήσεις

- κατοικιών
- κέντρων διασκέδασης και συνάθροισης κοινού
- αναψυκτηρίων και εστιατορίων
- αθλητικών εγκαταστάσεων

4. Για τους όρους και περιορισμούς δόμησης των παραπάνω χρήσεων εφαρμόζονται κατά χρήση οι διατάξεις των από 6.10.1978 (Α' 538) και από 24.5.1985 (Α' 270) Π.Δ/γμάτων όπως ισχύουν.

Δ. Περιοχή με στοιχείο 2β (παράλιμνια περιοχή ανατολικά του οικισμού Ανατολής) (χάρτης Α1 κλίμ. 1:10.000).

1α. Το κατώτατο όριο κατάτμησης και αρτιότητας των γηπέδων ορίζεται σε τέσσερα (4) στρέμματα.

β. Κατά παρέκκλιση θεωρούνται άρτια και οικοδομήσιμα τα γήπεδα εφόσον έχουν τα ελάχιστα όρια αρτιότητας κατά τις αντίστοιχες ημερομηνίες, όπως ορίζονται με τις διατάξεις της παραγρ. 2 του άρθρου 1 από 24.5.1985 Π.Δ/τος (Α' 270).

γ. Για τις εγκαταστάσεις οργανωμένων κατασκηνώσεων (Κάμπινγκ) η αρτιότητα ορίζεται σε οκτώ (8) στρέμματα.

2. Στην περιοχή αυτή επιτρέπονται οι χρήσεις:

- κατοικιών
- τουριστικών εγκαταστάσεων τουλάχιστον Β' τάξης
- εμπορικών καταστημάτων (εκτός πολυκαταστημάτων και υπεργορών)
- εστιατορίων, αναψυκτηρίων, κέντρων διασκέδασης, αναψυχής και συνάθροισης κοινού
- αθλητικών εγκαταστάσεων
- κτιρίων δημοσίων ή κοινωφελών σκοπών
- εγκαταστάσεις ιχθυογεννητικού σταθμού και ιχθυόσκαλας

3. Οι όροι και περιορισμοί δόμησης των παραπάνω χρήσεων (εκτός των κτιρίων δημοσίων ή κοινωφελών σκοπών) καθορίζονται ως εξής:

α) Μέγιστη συνολική επιφάνεια ορόφων των κτιρίων των καταστημάτων διακόσια (200) τ.μ.

β) Για τους λοιπούς όρους και περιορισμούς δόμησης των παραπάνω χρήσεων εφαρμόζονται κατά χρήση οι διατάξεις των από 6.10.1978 (Α' 538) και από 24.5.1985 (Α' 270) Π.Δ/των, όπως ισχύουν.

Ε. Περιοχή με στοιχείο 2γ (Χάρτης Β1 κλίμ. 1:25.000).

1. Η περιοχή αυτή βρίσκεται ανατολικά του ορίου του οικισμού Περάματος.

2α. Το κατώτατο όριο κατάτμησης και αρτιότητας των γηπέδων ορίζεται σε τέσσερα (4) στρέμματα.

β. Κατά παρέκκλιση θεωρούνται άρτια και οικοδομήσιμα τα γήπεδα εφόσον έχουν τα ελάχιστα όρια αρτιότητας κατά τις αντίστοιχες ημερομηνίες, όπως ορίζονται με τις διατάξεις της παραγρ. 2 του άρθρου 1 του από 24.5.1985 (Α' 270).

γ. Για τις εγκαταστάσεις οργανωμένων κατασκηνώσεων (Κάμπινγκ) η αρτιότητα ορίζεται σε οκτώ (8) στρέμματα.

3. Στην περιοχή αυτή επιτρέπονται οι χρήσεις:

- κατοικιών
- τουριστικών εγκαταστάσεων τουλάχιστον Β' τάξης
- εμπορικών καταστημάτων (εκτός πολυκαταστημάτων και υπεργορών)

- εστιατορίων, αναψυκτηρίων, κέντρων διασκέδασης, αναψυχής και συνάθροισης κοινού

- αθλητικών εγκαταστάσεων

- κτιρίων δημοσίων ή κοινωφελών σκοπών

4. Οι όροι και περιορισμοί δόμησης των παραπάνω χρήσεων (εκτός των κτιρίων δημοσίων ή κοινωφελών σκοπών) καθορίζονται ως εξής:

α. Μέγιστη συνολική επιφάνεια ορόφων των κτιρίων των καταστημάτων

των διακόσια (200) τ.μ.

β. Για τους λοιπούς όρους και περιορισμούς δόμησης εφαρμόζονται κατά χρήση οι διατάξεις των από 6.10.1978 (Α' 538) και από 24.5.1985 (Α' 270) Π. Δ/γμάτων όπως ισχύουν.

ΣΤ. Περιοχή με στοιχείο 2δ (παραλίμνια περιοχή Αμφιθέας) (χάρτης Β1 κλίμ. 1:25.000).

1α. Το κατώτατο όριο κατάτμησης και αρτιότητας ορίζεται στα οκτώ (8) στρέμματα.

β. Κατά παρέκκλιση θεωρούνται άρτια και οικοδομήσιμα τα γήπεδα τα οποία κατά τη δημοσίευση του παρόντος διατάγματος έχουν ελάχιστο εμβαδόν τέσσερα (4) στρέμματα.

2. Στην περιοχή αυτή επιτρέπονται οι χρήσεις:

- αναψυκτηρίων, εστιατορίων

- κτιρίων δημοσίων ή κοινωφελών σκοπών

- επιτρέπονται επίσης οι κατασκευές σε κοινόχρηστους χώρους που προβλέπονται από τις διατάξεις του άρθρου 19 του ν. 1577/1985.

3. Οι όροι και περιορισμοί δόμησης των παραπάνω χρήσεων (εκτός των κτιρίων δημοσίων ή κοινωφελών σκοπών) καθορίζονται ως εξής:

α. Μέγιστη συνολική επιφάνεια ορόφων των κτιρίων των αναψυκτηρίων και εστιατορίων εκατόν πενήντα (150) τ.μ.

β. Οι λοιποί όροι και περιορισμοί δόμησης είναι οι αναφερόμενοι στο από 24.5.1985 (Α' 270) Π. Δ/γμα όπως ισχύει.

Ζ. Περιοχή με στοιχείο 3

1. Η περιοχή αυτή βρίσκεται εντός των διοικητικών ορίων της κοινότητας Νεοκαισάρειας, (χάρτης Β1 κλίμ.: 1:25.000).

2α. Το κατώτατο όριο κατάτμησης και αρτιότητας των γηπέδων ορίζεται σε τέσσερα (4) στρέμματα.

β. Κατά παρέκκλιση θεωρούνται άρτια και οικοδομήσιμα τα γήπεδα εφόσον έχουν τα ελάχιστα όρια αρτιότητας κατά τις αντίστοιχες ημερομηνίες, όπως ορίζονται με τις διατάξεις της παραγρ. 2 του άρθρου 1 του από 24.5.1985 Π.Δ/τος (Α' 270).

3. Στην περιοχή αυτή επιτρέπονται οι χρήσεις:

- βιομηχανικών - βιοτεχνικών εγκαταστάσεων χαμηλής και μέσης όχλησης

- εργαστηρίων

- γεωργικών αποθηκών

- γραφείων και κοινωφελών εγκαταστάσεων για την εξυπηρέτηση των βιομηχανικών μονάδων.

- εγκαταστάσεων αναψυχής.

4. Οι όροι και περιορισμοί δόμησης των παραπάνω χρήσεων είναι οι αναφερόμενοι κατά χρήση στα από 6.10.1978 (Α' 538) και από 24.5.1985 (Α' 270) Π. Δ/γματα όπως ισχύουν.

Η. Περιοχή με στοιχείο 4 (παραλίμνια περιοχή βιοτόπου) (χάρτης Α2 κλίμ. 1:10.000).

1. Η περιοχή αυτή χαρακτηρίζεται ως περιοχή προστασίας της φύσης, σύμφωνα με τις διατάξεις των άρθρων 18 και 19 του ν. 1650/1986.

2. Απαγορεύεται οποιαδήποτε κατάτμηση και δόμηση.

Επιτρέπονται οι κατασκευές α) για τη διαμόρφωση του εδάφους, όπως κλίμακες, διάδρομοι, κέκλιμα επιπέδα, β) για τον εξοπλισμό της περιοχής όπως στέγαστρα, κιάσκια και πάγκοι, γ) για τον εξωραϊσμό της, όπως συντριβάνια, ανθοδοχές, εγκαταστάσεις στήριξης φυτών και γενικά κατασκευές για την εξυπηρέτηση του προορισμού της περιοχής.

Επίσης επιτρέπεται η εγκατάσταση μνημείων και η τοποθέτηση έργων τέχνης ύστερα από γνώμη της Επιτροπής Πολεοδομικού και Αρχιτεκτονικού Ελέγχου (ΕΠΑΕ).

Θ. Περιοχές με στοιχεία 5α, 5β, και 5γ.

1. Οι περιοχές αυτές βρίσκονται α) δυτικά του οικισμού Τσιφλικόπουλου, β) στο νότιο τμήμα της κοινότητας Ανατολής και γ) δυτικά του δάσους Πυρσινέλλα αντίστοιχα (χάρτης Α1 κλίμ. 1:10.000).

2α. Το κατώτατο όριο κατάτμησης και αρτιότητας των γηπέδων ορίζεται σε οκτώ (8) στρέμματα.

β. Κατά παρέκκλιση θεωρούνται άρτια και οικοδομήσιμα τα γήπεδα τα οποία κατά τη δημοσίευση του παρόντος διατάγματος έχουν ελάχιστο εμβαδόν τέσσερα (4) στρέμματα.

3. Στις περιοχές αυτές επιτρέπονται οι χρήσεις:

- αθλητικών εγκαταστάσεων

- αναψυκτηρίων

- κατοικιών

4. Οι όροι και περιορισμοί δόμησης των παραπάνω χρήσεων καθορίζονται ως εξής:

α. Μέγιστη συνολική επιφάνεια ορόφων των κτιρίων των κατοικιών ογδόντα (80) τ.μ.

β. Για τους λοιπούς όρους και περιορισμούς δόμησης εφαρμόζονται κατά χρήση οι διατάξεις των από 6.10.1978 (Α' 538) και από 24.5.1985 (Α' 270) Π. Δ/των όπως ισχύουν.

Ι. Περιοχή με στοιχείο 5δ (παραλίμνια περιοχή δίπλα στον βιότοπο) (χάρτης Α2 κλίμ. 1:10.000).

1. Το κατώτατο όριο κατάτμησης και αρτιότητας των γηπέδων ορίζεται σε τέσσερα (4) στρέμματα.

2. Στην περιοχή αυτή επιτρέπονται οι χρήσεις:

- αθλητικών εγκαταστάσεων

- αναψυκτηρίων

3. Για τους όρους και περιορισμούς δόμησης εφαρμόζονται κατά χρήση οι διατάξεις των από 6.10.1978 (Α' 538) και 24.5.1985 (Α' 270) Π. Δ/των όπως ισχύουν.

ΙΑ. Περιοχή με στοιχείο 5ε (χάρτης Β1 κλίμ. 1:25.000)

1. Η περιοχή αυτή βρίσκεται νοτιοανατολικά της κοινότητας Περάματος μεταξύ του δρόμου Ιωαννίνων-Τρικάλων και της λίμνης.

2α. Το κατώτατο όριο κατάτμησης και αρτιότητας των γηπέδων ορίζεται σε οκτώ (8) στρέμματα.

β. Κατά παρέκκλιση θεωρούνται άρτια και οικοδομήσιμα τα γήπεδα τα οποία κατά τη δημοσίευση του παρόντος διατάγματος έχουν ελάχιστο εμβαδόν τέσσερα (4) στρέμματα.

3. Στην περιοχή αυτή επιτρέπονται οι χρήσεις:

- αθλητικών εγκαταστάσεων

- αναψυκτηρίων

4. Οι όροι και περιορισμοί δόμησης των παραπάνω χρήσεων καθορίζονται ως εξής:

α. Μέγιστη συνολική επιφάνεια ορόφων των κτιρίων των αναψυκτηρίων εκατό (100) τ.μ. και μέγιστο επιτρεπόμενο ύψος αυτών τέσσερα και μισό (4,50) μέτρα.

β. Για τους λοιπούς όρους και περιορισμούς δόμησης καθώς και για τους όρους και περιορισμούς δόμησης των αθλητικών εγκαταστάσεων εφαρμόζονται οι διατάξεις των από 6.10.1978 (Α' 538) και από 24.5.1985 (Α' 270) Π. Δ/των όπως ισχύουν.

ΙΒ. Περιοχή με στοιχείο 6

1. Η περιοχή αυτή βρίσκεται μεταξύ Περάματος και Ιωαννίνων (χάρτης Α2 κλίμ. 1:10.000).

2α. Το κατώτατο όριο κατάτμησης και αρτιότητας των γηπέδων ορίζεται σε οκτώ (8) στρέμματα.

β. Κατά παρέκκλιση θεωρούνται άρτια και οικοδομήσιμα τα γήπεδα τα οποία κατά τη δημοσίευση του παρόντος διατάγματος έχουν ελάχιστο εμβαδόν τέσσερα (4) στρέμματα.

3. Στην περιοχή αυτή επιτρέπονται μόνο οι χρήσεις:

- αναψυκτηρίων - περιπτέρων.

4. Οι όροι και περιορισμοί δόμησης των παραπάνω χρήσεων καθορίζονται ως εξής:

α. Μέγιστη συνολική επιφάνεια ορόφων των κτιρίων εκατό (100) τ.μ. και μέγιστο επιτρεπόμενο ύψος αυτών τέσσερα και μισό (4,50) μέτρα.

β. Οι λοιποί όροι και περιορισμοί δόμησης είναι οι αναφερόμενοι στο από 24.5.1985 Π. Δ/γμα (Α' 270) όπως ισχύει.

ΙΓ. Περιοχή με στοιχεία 7 (περιοχή στο Ζευγαρολίβαδο Σταυρακίου) (χάρτης Α1 κλίμ. 1:10.000).

1α. Το κατώτατο όριο κατάτμησης και αρτιότητας των γηπέδων ορίζεται σε τέσσερα (4) στρέμματα.

β. Κατά παρέκκλιση θεωρούνται άρτια και οικοδομήσιμα τα γήπεδα εφόσον έχουν τα ελάχιστα όρια αρτιότητας κατά τις αντίστοιχες ημερομηνίες, όπως ορίζονται με τις διατάξεις της παραγρ. 2 του άρθρου 1 του από 24.5.1985 Π. Δ/τος (Α' 270).

2. Στην παραπάνω περιοχή επιτρέπονται οι χρήσεις:

- εγκαταστάσεων χονδρικού εμπορίου - εμπορικών εκθέσεων.

- αποθηκών.

- πρατηρίων βενζίνης.

- εστιατορίων - αναψυκτηρίων.

- σταθμού λεωφορείων και φορτηγών.

- γραφείων και καταστημάτων για την εξυπηρέτηση των παραπάνω χρήσεων.

3. Για τους όρους και περιορισμούς δόμησης των παραπάνω χρήσεων εφαρμόζονται οι διατάξεις των από 6.10.1978 (Α' 538) και από 24.5.1985 (Α' 270) Π. Δ/των όπως ισχύουν.

ΙΔ. Περιοχή με στοιχείο 8 (περιοχή στρατοπέδου Βελισσαρίου) (χάρ-

της Α1 κλίμ. 1:10.000).

1α. Το κατώτατο όριο κατάτμησης και αρτιότητας των γηπέδων ορίζεται σε οκτώ (8) στρέμματα.

β. Κατά παρέκκλιση θεωρούνται άρτια και οικοδομήσιμα τα γήπεδα τα οποία κατά τη δημοσίευση του παρόντος διατάγματος έχουν ελάχιστο εμβαδόν τέσσερα (4) στρέμματα.

2. Στην παραπάνω περιοχή επιτρέπονται οι χρήσεις:

- εγκαταστάσεων διοίκησης.
- γραφείων, πολιτιστικών εγκαταστάσεων και εγκαταστάσεων αναψυχής.
- κτιρίων δημοσίων ή κοινωφελών σκοπών.
- καταστημάτων (μέχρι 150 τ.μ.) για την εξυπηρέτηση των παραπάνω χρήσεων.

3. Για τους όρους και περιορισμούς δόμησης των παραπάνω χρήσεων (εκτός των κτιρίων δημοσίων ή κοινωφελών σκοπών) εφαρμόζονται οι διατάξεις των από 6.10.1978 (Δ/538) και 24.5.1985 (Δ' 270) Π. Δ/των όπως ισχύουν.

ΙΕ. Περιοχές με στοιχεία 9α, 9β και 9γ (Χάρτης Β1 κλίμ. 1:25.000).

1. Η περιοχή 9α βρίσκεται στον λόφο Γαρδικίου, η περιοχή 9β στους πρόποδες του λόφου Καστρίτσα και η περιοχή 9γ είναι η περιοχή του Σπηλαιού Περάματος (χάρτης Β1 κλίμ. 1:25.000).

2. Οι περιοχές 9α και 9β έχουν χαρακτηριστεί σαν αρχαιολογικοί χώροι με την υπ' αριθ. 15794/19.12.1961 απόφαση Γενικού Διευθυντού Υπουργείου Προεδρίας (Β' 35) και εφαρμόζονται οι διατάξεις του από 9.8.1932 Π. Δ/τος «Περί κωδικοποιήσεως των διατάξεων του Ν. 5351 ως και των εν ισχύει σχετικών διατάξεων κ.λπ.» «Περί αρχαιοτήτων» (Α' 275) και ειδικότερα το άρθρο 50 αυτού. Οι διατάξεις επίσης του ν. 5351/1932 και του ν. 1469/1950 εφαρμόζονται και στην περιοχή 9γ του Σπηλαιού Περάματος, σύμφωνα με την υπ' αριθ. 34593/1108/23.6.83 απόφαση της Υπουργού Πολιτισμού και Επιστημών «Προστασία Σπηλαίων» (Β' 398).

ΙΣΤ. Περιοχές με στοιχεία 10α (περιοχή λόφου Καστρίτσας) και 10β (περιοχή βόρεια της εθνικής οδού Ιωαννίνων Τρικάλων και στον δρόμο προς Λογκάδες.

1. Οι παραπάνω περιοχές αποτελούνται από δασικές - αναδασωτέες εκτάσεις, οι οποίες υπόκεινται στους περιορισμούς του ν. 998/1979 «Περί δασών και δασικών εν γένει εκτάσεων της χώρας» (Α' 289).

2α. Το κατώτατο όριο κατάτμησης και αρτιότητας των γηπέδων ορίζεται σε δέκα (10) στρέμματα.

β. Κατά παρέκκλιση θεωρούνται άρτια και οικοδομήσιμα τα γήπεδα τα οποία κατά τη δημοσίευση του παρόντος διατάγματος έχουν ελάχιστο εμβαδόν τέσσερα (4) στρέμματα.

3. Στις περιοχές αυτές επιτρέπεται μόνο η ανέγερση κτιρίων δημοσίων ή κοινωφελών σκοπών.

4. Ειδικά στην περιοχή με στοιχεία 10α (λόφος Καστρίτσας) για κάθε οικοδομική εργασία απαιτείται προηγούμενη έγκριση της σχετικής μελέτης από την αρμόδια αρχαιολογική υπηρεσία.

ΙΖ. Περιοχή με στοιχείο 11 (χάρτες Α1 - Α2 κλίμ. 1:10.000).

1. Η περιοχή αυτή περιλαμβάνει εκτάσεις, που βρίσκονται εντός των ορίων του γενικού πολεοδομικού σχεδίου της πόλης των Ιωαννίνων και των κοινοτήτων Ανατολής, Κατσικά, των οικισμών Βελισσαρίου, Πενέλης, Τσιφλικόπουλου, κοινότητας Σταυρακίου και του οικισμού Εξοχής κοινότητας Περάματος, που εγκρίθηκε με την υπ' αριθ. 71877/3169/29.10.1986 (Δ' 58) απόφαση του Υπουργού Περιβάλλοντος, Χωροταξίας και Δημοσίων Έργων, όπως τροποποιήθηκε με την υπ' αριθ. 61599/3522/5.9.1988 (Δ' 658) απόφαση του Ανάπληρωτή Υπουργού Περιβάλλοντος, Χωροταξίας και Δημοσίων Έργων και προορίζεται για μελλοντική επέκταση του σχεδίου πόλης.

2. Στην περιοχή αυτή επιτρέπονται οι χρήσεις που προβλέπονται από την παραπάνω απόφαση έγκρισης του γενικού πολεοδομικού σχεδίου, όπως τροποποιήθηκε.

3. Για τους όρους και περιορισμούς δόμησης των επιτρεπομένων χρήσεων εφαρμόζονται οι διατάξεις των από 6.10.1978 (Δ' 538) και από 24.5.1985 (Δ' 270) π.δ/των όπως ισχύουν.

ΙΗ. Περιοχή με στοιχεία 12 (χάρτης Α1 κλίμ. 1:10.000).

1. Η περιοχή αυτή βρίσκεται δυτικά της Ανατολής.

2. Στην περιοχή επιτρέπεται μόνο η ανέγερση εγκαταστάσεων Τεχνικών Εκπαιδευτικών Ιδρυμάτων (ΤΕΙ).

ΙΘ. Περιοχή με στοιχείο 13 (χάρτης Α1 κλίμ. 1:10.000).

1. Η περιοχή αυτή βρίσκεται σε επαφή με το εγκεκριμένο όριο του γε-

νικού πολεοδομικού σχεδίου.

2α. Το κατώτατο όριο κατάτμησης και αρτιότητας των γηπέδων ορίζεται σε οκτώ (8) στρέμματα.

β. Κατά παρέκκλιση θεωρούνται άρτια και οικοδομήσιμα τα γήπεδα εφόσον έχουν: β) ελάχιστο εμβαδόν τέσσερα (4) στρέμματα κατά τη δημοσίευση του παρόντος διατάγματος και ββ) τα ελάχιστα όρια αρτιότητας κατά τις αντίστοιχες ημερομηνίες, όπως ορίζονται με τις διατάξεις της παραγρ. 2 του άρθρου 1 του από 24.5.1985 Π.Δ/τος (Δ' 270).

3. Στην παραπάνω περιοχή επιτρέπονται οι χρήσεις:

- κατοικιών
- κτιρίων δημοσίων ή κοινωφελών σκοπών
- επιτρέπονται επίσης οι κατασκευές σε κοινόχρηστους χώρους που προβλέπονται από τις διατάξεις του άρθρου 19 του ν. 1577/1985.

4. Για τους όρους και περιορισμούς δόμησης των παραπάνω χρήσεων (εκτός των κτιρίων δημοσίων ή κοινωφελών σκοπών) εφαρμόζονται οι διατάξεις του από 24.5.1985 Π. Δ/τος (ΦΕΚ 270/Δ').

Κ. - Γενικές διατάξεις.

1. Τα ανεγερθησόμενα εντός της καθοριζόμενης με το άρθρο 1 του παρόντος διατάγματος ΖΟΕ κτίρια πρέπει να απέχουν από:

α) Τους άξονες των εθνικών οδών Ιωαννίνων - Αθηνών, Ιωαννίνων - Κόνιτσας και Ιωαννίνων - Ηγουμενίτσας ογδόντα (80) μέτρα τουλάχιστον.

β) Τη γραμμή αιγιαλού της λίμνης Ιωαννίνων εκατό (100) μέτρα τουλάχιστον και

γ) Το όριο της περιοχής με στοιχεία 7 (εξωτερικά αυτού) εκατό (100) μέτρα τουλάχιστον.

2. Επιτρέπεται η συντήρηση και επισκευή υφιστάμενων κτιριακών εγκαταστάσεων καθώς και η αναθεώρηση των οικοδομικών τους αδειών σύμφωνα με τις υφιστάμενες χρήσεις τους, εστω και αν αυτές δεν προβλέπονται από τις διατάξεις του παρόντος διατάγματος, εφόσον απέχουν από τη γραμμή αιγιαλού της λίμνης Ιωαννίνων τριάντα (30) μέτρα τουλάχιστον και έχουν τηρηθεί οι αποστάσεις ασφαλείας από τους άξονες των οδών, που καθορίζονται με τις διατάξεις του από 23.10.59 Β.Δ. (ΦΕΚ 252/Α') «περί μέτρων τινών δια την ασφαλείαν της υπεραστικής συγκοινωνίας», δεν επιτρέπεται όμως η επέκταση ή αύξηση του όγκου των κτιρίων αυτών.

3. Για την ανέγερση κτιρίων και για οποιαδήποτε κατασκευή, διαμόρφωση και εξοπλισμό των κοινόχρηστων χώρων, απαιτείται προηγούμενη έγκριση της σχετικής μελέτης από την αρμόδια Επιτροπή Πολεοδομικού και Αρχιτεκτονικού Ελέγχου (ΕΠΑΕ).

4. Ο καθορισμός χώρων ανέγερσης κτιρίων δημοσίων ή δημοτικών σκοπών και γενικά κτιρίων κοινής ωφέλειας καθώς και οι όροι και περιορισμοί δόμησης αυτών εγκρίνονται σύμφωνα με τις διατάξεις του άρθρου 26 του ν. 1337/1983, όπως αντικαταστάθηκε με το άρθρο 8 (παρ. 13) του ν. 1512/1985 (ΦΕΚ 4/Α').

5. Οι διατάξεις του παρόντος διατάγματος δεν έχουν εφαρμογή για τους εντός των ορίων της ΖΟΕ οικισμούς, που οριοθετούνται με απόφαση του νομάρχη, σύμφωνα με τις διατάξεις του από 24.4.1985 Π. Δ/τος (ΦΕΚ 181/Δ'), όπως τροποποιήθηκαν με το από 14.2.1987 Π. Δ/τος (ΦΕΚ 133/Δ').

6. Από την ημέρα δημοσίευσης του παρόντος διατάγματος καταργούνται οι διατάξεις του από 11.1.1980 Π. Δ/τος «περί καθορισμού των όρων και περιορισμών δόμησης των γηπέδων των κειμένων εκτός των ρυμοτομικών σχεδίων των πόλεων και εκτός των ορίων των νομίμως υφισταμένων προ του έτους 1923 οικισμών εις περιοχήν του ν. Ιωαννίνων» (ΦΕΚ 49/Δ').

7. Οικοδομικές άδειες που έχουν εκδοθεί μέχρι τη δημοσίευση του παρόντος διατάγματος ή έχει υποβληθεί στην αρμόδια αρχή ο πλήρης φάκελος με τα απαραίτητα για την έκδοση της οικοδομικής άδειας στοιχεία μέχρι τη δημοσίευση του παρόντος διατάγματος, εκτελούνται όπως εκδόθηκαν ή εκδίδονται βάσει των υποβληθέντων στοιχείων.

Άρθρο 4

Η ισχύς του παρόντος διατάγματος αρχίζει από τη δημοσίευσή του στην Εφημερίδα της Κυβερνήσεως.

Στον Υπουργό Περιβάλλοντος, Χωροταξίας και Δημοσίων Έργων, αναθέτουμε τη δημοσίευση και εκτέλεση του παρόντος διατάγματος.

Αθήνα, 5 Μαΐου 1989

Ο ΠΡΟΕΔΡΟΣ ΤΗΣ ΔΗΜΟΚΡΑΤΙΑΣ

ΧΡΗΣΤΟΣ ΑΝΤ. ΣΑΡΤΖΕΤΑΚΗΣ

Ο ΥΠΟΥΡΓΟΣ

ΠΕΡΙΒΑΛΛΟΝΤΟΣ, ΧΩΡΟΤΑΞΙΑΣ ΚΑΙ ΔΗΜΟΣΙΩΝ ΕΡΓΩΝ

ΜΑΝΟΛΗΣ ΠΑΠΑΣΤΕΦΑΝΑΚΗΣ

ΕΦΗΜΕΡΙΣ ΤΗΣ ΚΥΒΕΡΝΗΣΕΩΣ (ΤΕΥΧΟΣ ΤΕΤΑΡΤΟ)

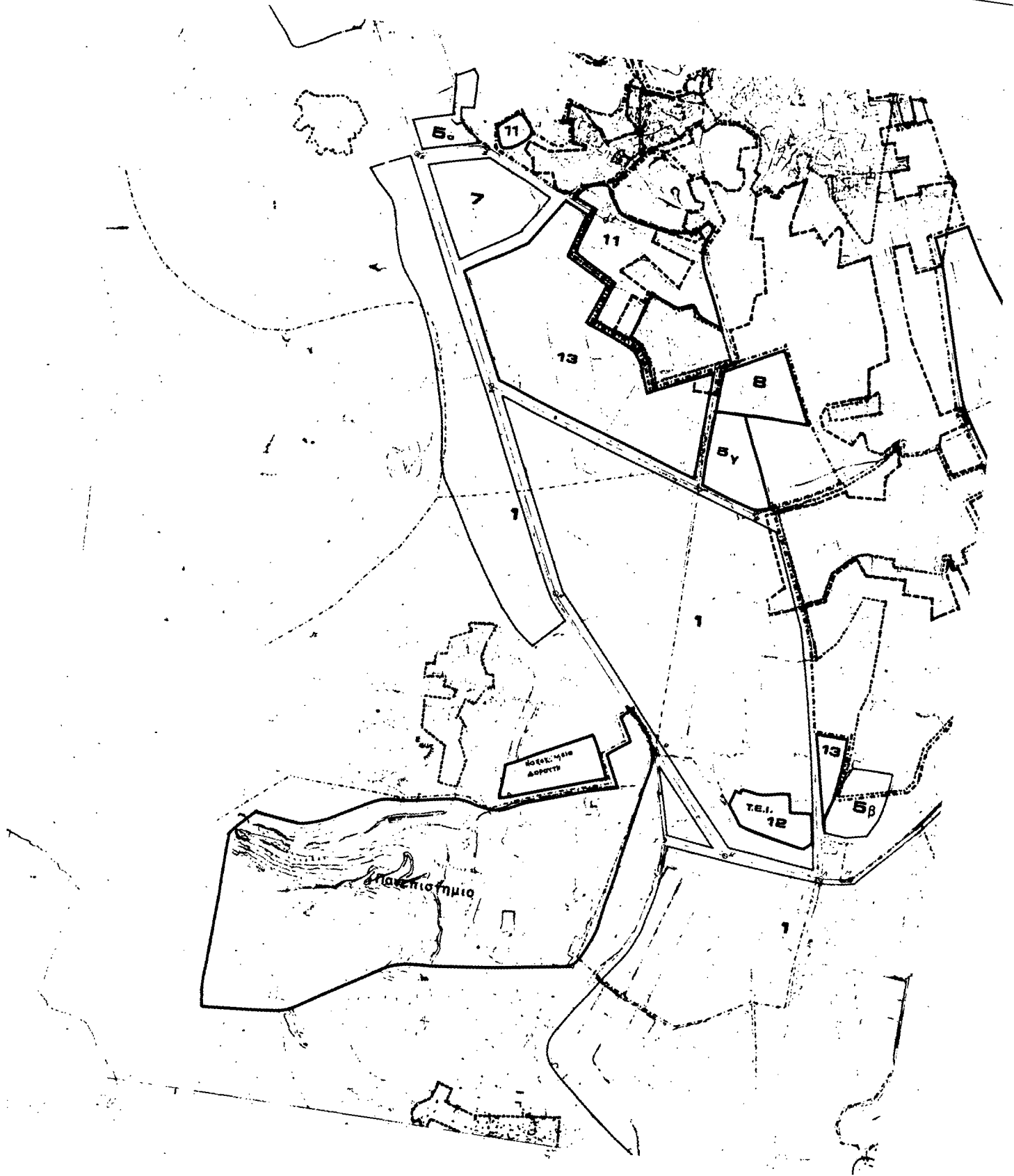

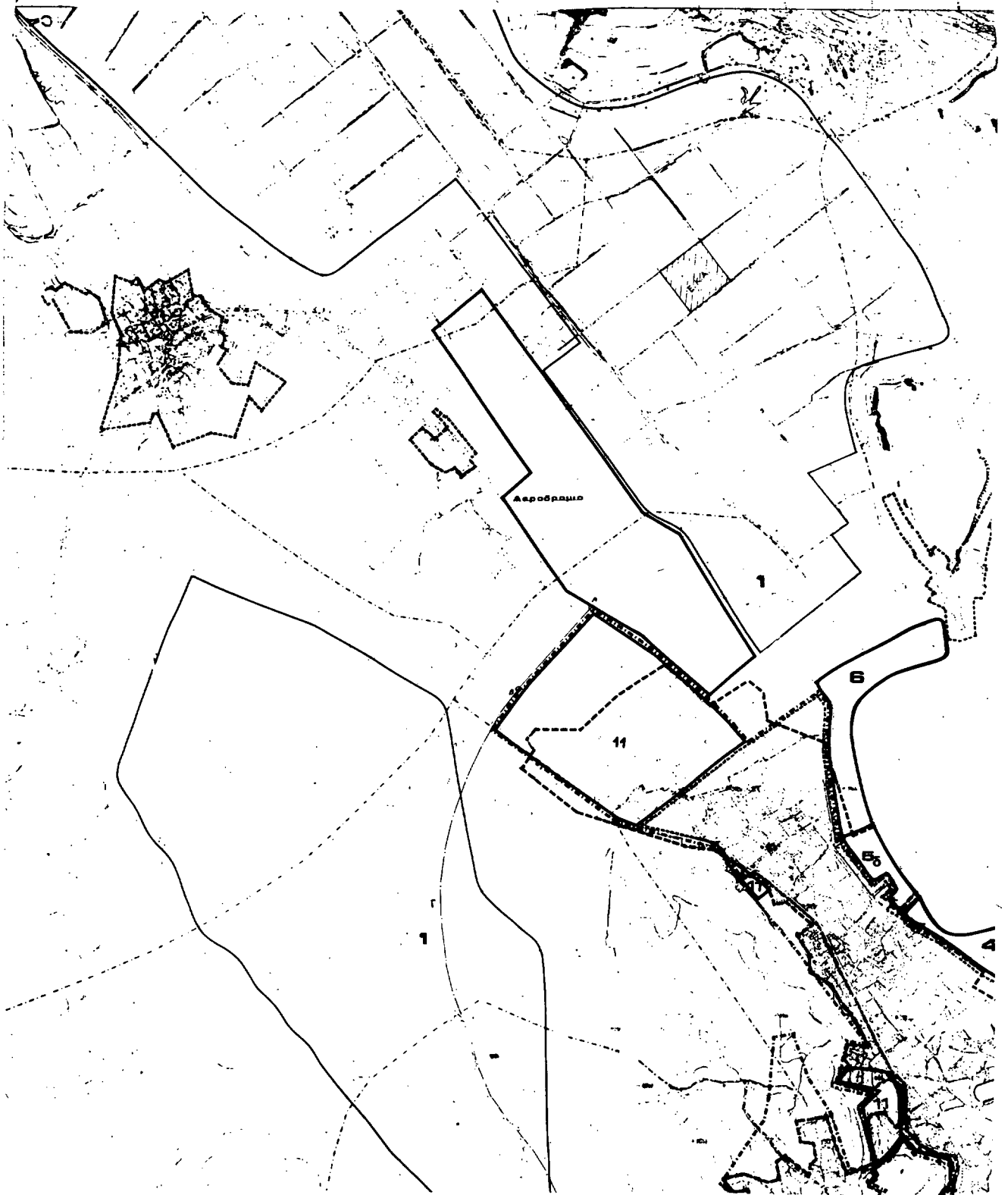

Ε Π Α
8284

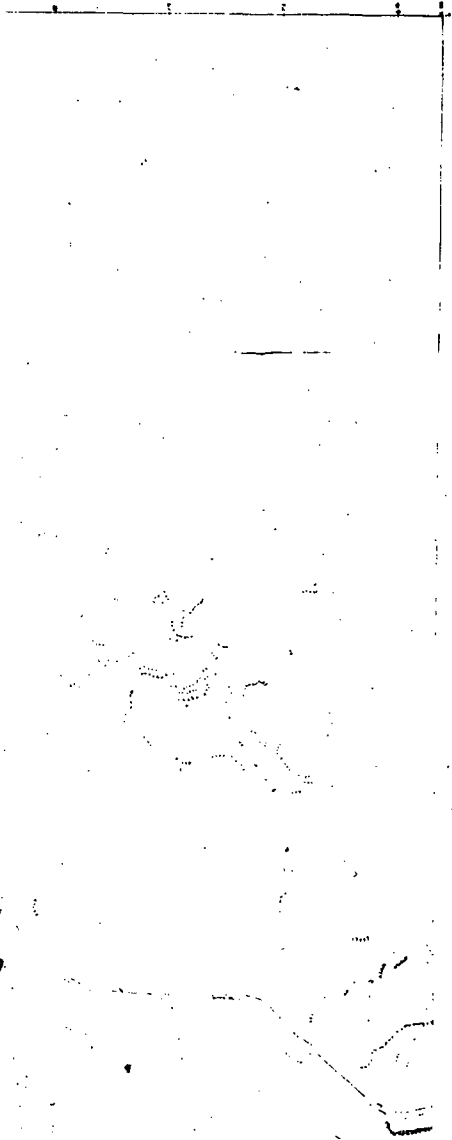

- ΥΠΟΜΝΗΜΑ
- 0,50 μ. περίμετρον κτιρίων
 - 0,75 μ. περίμετρον κτιρίων
 - 1,00 μ. περίμετρον κτιρίων
 - 1,25 μ. περίμετρον κτιρίων
 - 1,50 μ. περίμετρον κτιρίων
 - 2,00 μ. περίμετρον κτιρίων
 - 2,50 μ. περίμετρον κτιρίων
 - 3,00 μ. περίμετρον κτιρίων
 - 4,00 μ. περίμετρον κτιρίων
 - 5,00 μ. περίμετρον κτιρίων

X.12.

1. Έκταση προοιμιζουσών κτιρίων
2. Υπολειπόμενα κτίσματα
3. ΒΙΠΑ (Συνεργία)
4. Ερριμωμένος χώρος
5. Αγρούς
6. Αειφυλάκι
7. Χοιροβιττιοστάσια
8. Διοικητικό κέντρο
11. Περιοχές αποκλειστικής
12. Τ.Ε.1
13. Περιοχές καταλλήλεις για ανάπτυξη πόλεως

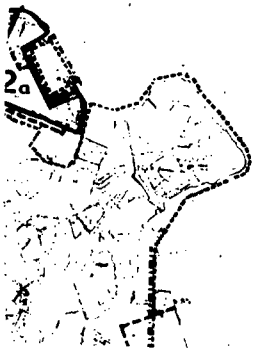

Γ 2678/89
 Ορισμός ζωνών προοιμιζουσών κτιρίων και υπόλειπόμενων κτιρίων, καθώς και των περιοχών αποκλειστικής ανάπτυξης, σύμφωνα με την παρ. 2 του άρθρου 140 του Ν. 259/83, όπως ισχύει, με την κ. 19/87 (Φ.Ε.Κ. 841/87) και την κ. 19/88 (Φ.Ε.Κ. 841/88) σύμφωνα με το άρθρο 140 του Ν. 259/83, όπως ισχύει, με την κ. 19/87 (Φ.Ε.Κ. 841/87) και την κ. 19/88 (Φ.Ε.Κ. 841/88).

Η Νοτοειρήνη

ΓΕΝΙΚΟ ΠΟΛΕΟΔΟΜΙΚΟ ΣΧΕΔΙΟ

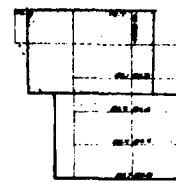

ΠΟΛΕΟΔΟΜΙΚΗ ΟΡΓΑΝΩΣΗ - ΛΕΙΤΟΥΡΓΙΕΣ

Π-1.1(A₂) ΖΩΝΗ ΟΙΚΙΣΤΙΚΟΥ ΕΛΕΓΧΟΥ (Z.O.E.)

ΙΣΡΑΝΝΙΝΑ

10.000

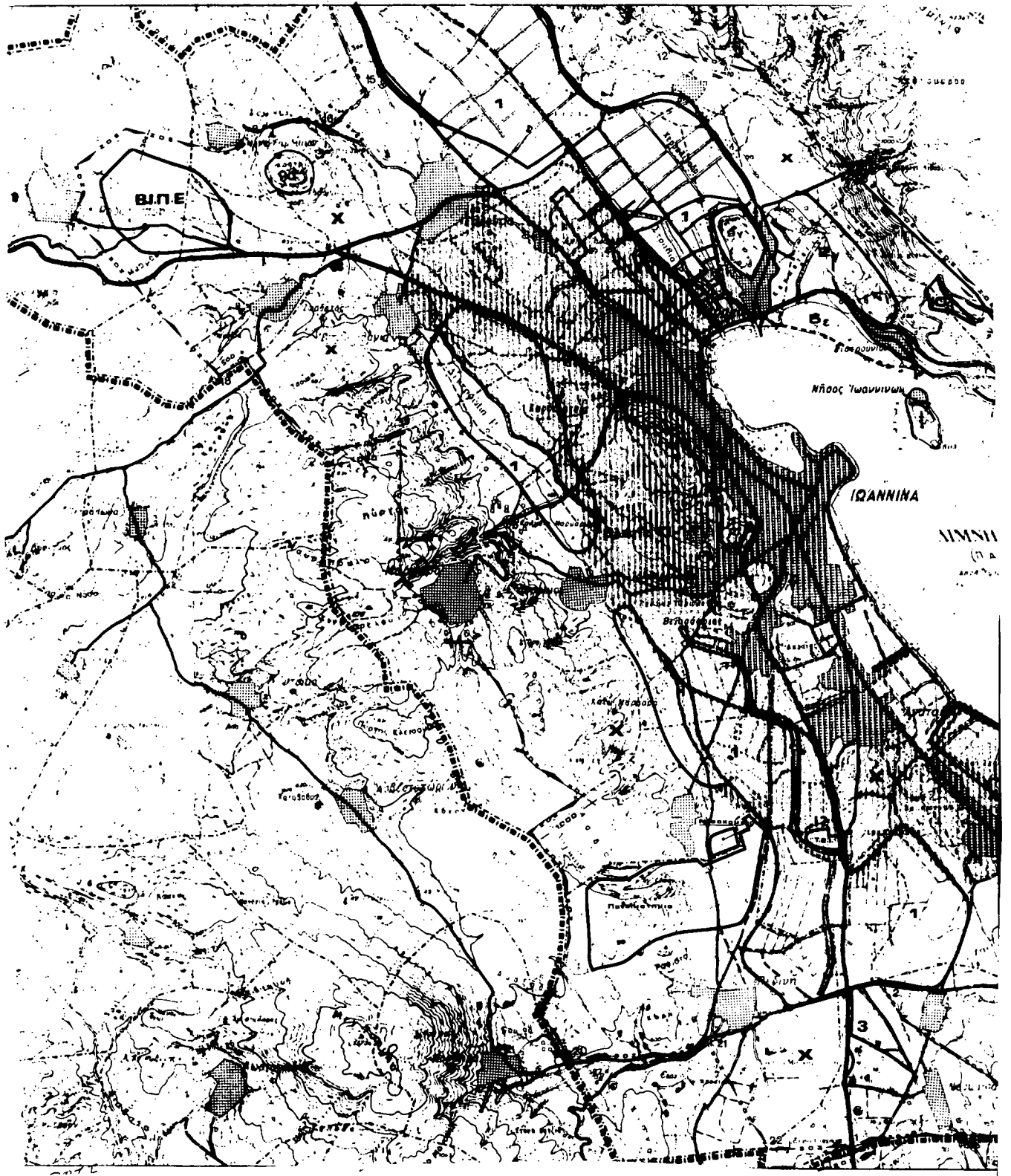

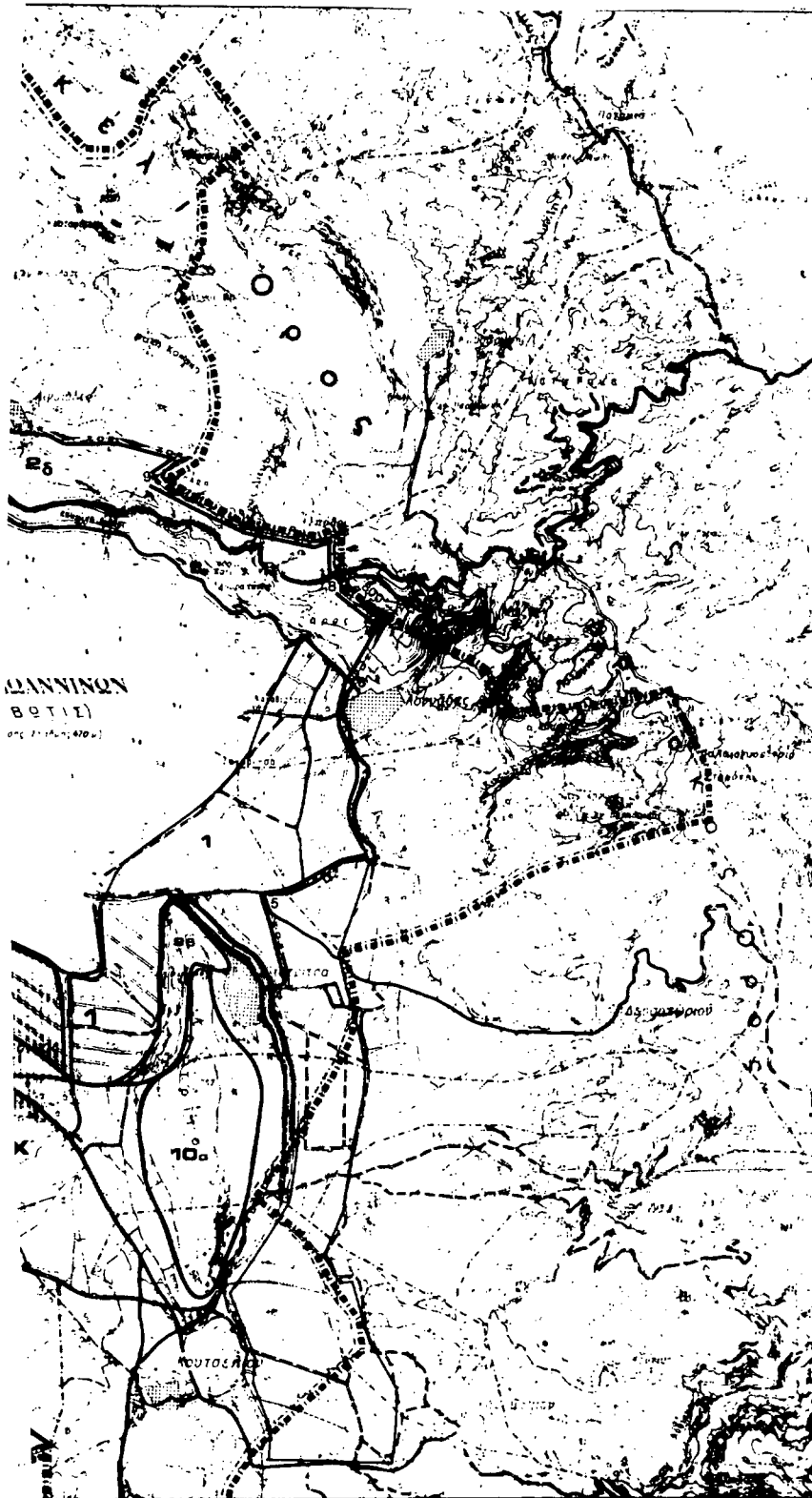

Ε Π Α
8284

- Οριο περιοχών με περιγραφή
1. Ευρύτερο όριο της Λιμανοπόλεως
 2. Γενικότερο όριο
 3. Τουριστικό όριο
 4. Ψ.Π.Α
 5. Αξιοσημείωτες εγκαταστάσεις αναψυχής
 6. Αρχαιολογικοί χώροι
 7. Αναδασωτέες περιοχές

Γ 2678/89

Αποφασίζοντας ότι η περιοχή αυτή αποτελεί σημαντικό χώρο αναψυχής και τουρισμού και προκειμένου να διασφαλιστεί η προστασία των φυσικών πόρων και της αειμωσίας των εγκαταστάσεων αναψυχής, τουριστικών, αρχαιολογικών, αξιοσημείωτων εγκαταστάσεων αναψυχής, αρχαιολογικών χώρων, αναδασωτέων περιοχών, ορίζονται τα όρια της περιοχής αυτής σύμφωνα με το σχέδιο που επισυνάπτεται.

Αθήνα 7 Σεπτεμβρίου 1989

ο Υπουργός
Α. Κωνσταντίνου

ΓΕΝΙΚΟ ΠΟΛΕΟΔΑΜΙΚΟ ΣΧΕΔΙΟ

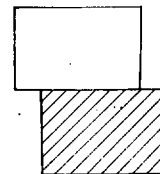

ΠΟΛΕΟΔΑΜΙΚΗ ΟΡΓΑΝΩΣΗ - ΔΙΕΥΘΥΝΣΗ

● ΖΩΝΗ ΟΙΚΙΣΤΙΚΟΥ ΕΛΕΓΧΟΥ

Π - 110 (Β1) (Ζ.Ο.Ε) ΤΜΗΜΑ Β

550000
IANNINA

ΥΠΕΥΘ. ΚΟΡ. ΕΙΔ. ΔΙΟΙΚ. ΜΟΥ - ΠΕΡ. ΝΤΟΙ
ΜΑΝΔ. ΚΑΤΟΧ. ΠΡΩΤΟΤΥΠΟΥ

ΤΣΕΠΛΟΒΟΝ

ΕΜΒΛΕΤΑ



Ε Π Α
8284

ΥΠΟΜΝΗΜΑ

- Χ. 42, ... Όσα περιέχονται με περιγραφή:
1. Εμπειρικά στοιχεία Πλωτοπέδων
 2. Πρωτότυπα για υψηλές παραγωγικότητες
 3. Τυρικότατος χρόνου
 4. Β.Ι.Π.Α
 5. Αρχαιοθρησκευτικά στοιχεία
 6. Αναδομημένες περιοχές

Γ. 2678/87
 Ορισμοί και περιγραφή των στοιχείων του σχεδίου
 Η παρούσα μελέτη περιλαμβάνει: 1. Ορισμούς των στοιχείων του σχεδίου 2. Περιγραφή των στοιχείων του σχεδίου 3. Ορισμούς των στοιχείων του σχεδίου 4. Περιγραφή των στοιχείων του σχεδίου 5. Ορισμούς των στοιχείων του σχεδίου 6. Περιγραφή των στοιχείων του σχεδίου 7. Ορισμούς των στοιχείων του σχεδίου 8. Περιγραφή των στοιχείων του σχεδίου 9. Ορισμούς των στοιχείων του σχεδίου 10. Περιγραφή των στοιχείων του σχεδίου
 Αθήνα 5 Σεπτεμβρίου 1987
 Ο ΥΠΟΥΡΓΟΣ

ΓΕΝΙΚΟ ΠΟΛΕΟΔΟΜΙΚΟ ΣΧΕΔΙΟ

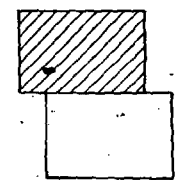

1. Ορισμοί	Α
2. Περιγραφή	Α
3. Ορισμοί	Α
4. Περιγραφή	Α
5. Ορισμοί	Α
6. Περιγραφή	Α
7. Ορισμοί	Α
8. Περιγραφή	Α
9. Ορισμοί	Α
10. Περιγραφή	Α

ΠΟΛΕΟΔΟΜΙΚΗ ΟΡΓΑΝΩΣΗ-ΛΕΙΤΟΥΡΓΙΑ
 ● ΖΩΝΗ ΟΙΚΙΣΤΙΚΟΥ ΒΛΕΦΧΟΥ
 Π-1.α (Β2) (Σ.Ο.Β) ΤΜΗΜΑ Β
 85000
IRANNINA
 ΜΑΡΤΗΣ 1988 ΝΟΜΟΣ IRANNINON

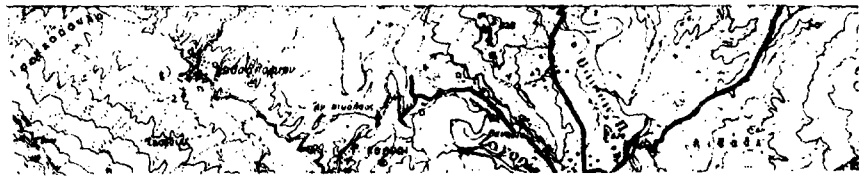

ΕΘΝΙΚΟ ΤΥΠΟΓΡΑΦΕΙΟ

Εκδίδει την ΕΦΗΜΕΡΙΔΑ ΤΗΣ ΚΥΒΕΡΝΗΣΕΩΣ από το 1833

Διεύθυνση : Καποδιστρίου 34
 Ταχ. Κώδικας : 104 32
 TELEX : 22.3211 YPET GR

Οι Υπηρεσίες του ΕΘΝΙΚΟΥ ΤΥΠΟΓΡΑΦΕΙΟΥ
 λειτουργούν καθημερινά από 8.00' έως 13.30'

ΧΡΗΣΙΜΕΣ ΠΛΗΡΟΦΟΡΙΕΣ

- * Πώληση ΦΕΚ όλων των Τευχών Καποδιστρίου 25 τηλ.: 52.39.762
- * ΒΙΒΛΙΟΘΗΚΗ: Σολωμού 51 τηλ.: 52.48.188
- * Για φωτοαντίγραφα παλαιών τευχών στην οδό Σολωμού 51 τηλ.: 52.48.141
- * Τμήμα πληροφόρησης: Για τα δημοσιεύματα των ΦΕΚ τηλ.: 52.25.713 - 52.49.547

- * Οδηγίες για δημοσιεύματα Ανωνύμων Εταιρειών και ΕΠΕ τηλ.: 52.48.785
- Πληροφορίες για δημοσιεύματα Ανωνύμων Εταιρειών και ΕΠΕ τηλ.: 52.25.761

- * Αποστολή ΦΕΚ στην επαρχία με καταβολή της αξίας του δια μέσου Δημοσίου Ταμείου Για πληροφορίες: τηλ.: 52.48.320

Τιμές κατά τεύχος της ΕΦΗΜΕΡΙΔΑΣ ΤΗΣ ΚΥΒΕΡΝΗΣΕΩΣ:

Κάθε τεύχος μέχρι 8 σελίδες δρχ. 20. Από 9 σελίδες μέχρι 16 δρχ. 30, από 17 έως 24 δρχ. 40

Από 25 σελίδες και πάνω η τιμή πώλησης κάθε φύλλου (8σέλιδου ή μέρους αυτού) αυξάνεται κατά 20 δρχ.

Μπορείτε να γίνετε συνδρομητής για όποιο τεύχος θέλετε. Θα σας αποστέλλεται με το Ταχυδρομείο.

ΕΤΗΣΙΕΣ ΣΥΝΔΡΟΜΕΣ

Κωδικός αριθ. κατάθεσης στο Δημόσιο Ταμείο 2531

Η ετήσια συνδρομή είναι:

α) Για το Τεύχος Α'	Δρχ.	7.000
β) » » » Β'	»	10.000
γ) » » » Γ'	»	4.000
δ) » » » Δ'	»	10.000
ε) » » » Αναπτυξιακών Πράξεων	»	8.000
στ) » » » Ν.Π.Δ.Δ.	»	4.000
ζ) » » » ΠΑΡΑΡΤΗΜΑ	»	2.000
η) » » » Δελτ. Εμπ. & Βιομ. Ιδ.	»	5.000
θ) » » » Αν. Ειδικού Δικαστηρίου	»	1.000
ι) » » » Α.Ε. & Ε.Π.Ε.	»	20.000
ια) Για όλα τα Τεύχη	»	45.000

Κωδικός αριθ. κατάθεσης στο Δημόσιο Ταμείο 3512

Ποσοστό 5% υπέρ του Ταμείου Αλληλοβοήθειας του Προσωπικού (ΤΑΠΕΤ)

Δρχ.	350
»	500
»	200
»	500
»	400
»	200
»	100
»	250
»	50
»	1.000
»	2.250

Πληροφορίες: τηλ. 52.48.320